SVEUČILIŠTE U ZAGREBU

FAKULTET ORGANIZACIJE I INFORMATIKE

V A R A Ž D I N

Marko Vrščak

Sven Vujević

Mateo Zović

PrintZona

PROJEKT IZ KOLEGIJA STRATEGIJSKI MENADŽMENT

Varaždin, 2024.

SVEUČILIŠTE U ZAGREBU

FAKULTET ORGANIZACIJE I INFORMATIKE

V A R A Ž D I N

Marko Vrščak, 0016155880

Sven Vujević, 1191249650

Mateo Zović, 0016155144

Studij: ***Organizacija poslovnih sustava***

PrintZona

PROJEKT IZ KOLEGIJA STRATEGIJSKI MENADŽMENT

Mentorica:

Dr. sc. socio. Karolina Kokot

Varaždin, prosinac 2024.

Sažetak

Rad prikazuje trenutno poslovanje i budući plan poslovanja poduzeća PrintZona, malog poduzeća specijaliziranog za 3D printanje i prodaju personaliziranih proizvoda. Opisuju se opći elementi poduzeća, struktura te djelatnosti. Također, posebna pažnja posvećena je nastanku poduzetničke ideje, te su detaljno prikazani misija, vizija te SMART ciljevi koji usmjeravaju poslovni razvoj. Predmet poslovanja analiziran je kroz ponudu proizvoda, posebno različitih modela novčanika, uz isticanje personaliziranih usluga graviranja i dizajna. U radu se također provodi analiza poslovnog okruženja, uključujući konkurenciju, SWOT analizu i BCG matricu. Radom je obuhvaćeno i područje marketinga poduzeća, koje istražuje strategije promocije i online prodaje putem vlastite web stranice. Poduzeće koristi aktualne informacijske sustave i tehnologije kako bi moglo uspješno konkurirati na tržištu. Daljnji razvoj poduzeća ovisi o sposobnosti da proširi svoje kapacitete i nastavi ulagati u tehnologiju. PrintZona može poslužiti kao dobar primjer poduzeća koje spaja inovaciju, fleksibilnost i razumijevanje tržišnih trendova, pružajući personalizirane proizvode s visokom dodanom vrijednošću.

Ključne riječi: 3D printanje; PrintZona; novčanici; personalizacija; inovativnost; marketing; informacijski sustavi

Sadržaj

1. Opći elementi o poduzeću 1
2. Polazište 3
2.1. Nastanak poduzetničke ideje 3
2.2. Misija i vizija 3
2.3. SMART ciljevi 3
3. Predmet poslovanja 5
4. Analiza okoline 7
4.1. Porterovih pet sila 8
4.2. Analiza konkurencije 9
4.3. SWOT analiza 10
4.4. BCG matrica 12
5. Lokacija 14
6. Marketing 16
7. Organizacijska kultura i zaposlenici 18
8. Informacijski sustavi i tehnologije 19
9. Tehnološko-tehnički elementi pothvata 20
10. Tržišna opravdanost 22
10.1. Tržište nabave i prodaje 22
10.2. Procjena ostvarenja prihoda 23
11. Financijski elementi pothvata 27
11.1. Investicije u osnovna sredstva 27
11.2. Investicije u obrtna sredstva 30
11.3. Troškovi poslovanja 31
11.4. Proračun amortizacije 32
11.5. Izvori financiranja 34
11.6. Projekcija računa dobiti i gubitka 37

12. Financijsko-tržišna ocjena projekta 39
12.1. Statička ocjena projekta 39
12.2. Dinamička ocjena projekta 40
13. Zaključak 43
Popis slika 44
Popis tablica 45
Prilog – Certifikat zelene održive proizvodnje 46

1. Opći elementi o poduzeću

Poduzeće PrintZona je malo poduzeće s tri zaposlenika, koje ima sjedište u Varaždinu te je osnovano prije 3 godine, odnosno svojim radom je započelo u siječnju 2022. godine. Poduzeće se bavi 3D printanjem, nudi usluge printanja raznih modela i objekata po narudžbi, a svoj uspjeh je doživjelo printanjem i prodajom vlastitih modela novčanika. PrintZona raspolaže sa osam 3D printera, koji su raznih dimenzija površine printanja koji se koriste za posebne namjene te kada je potrebna veća ili manja preciznost printanja predmeta. Prema Nacionalnoj klasifikaciji djelatnosti (NKD 2007), djelatnost poduzeća spada u ostalu prerađivačku industriju, koja pokriva proizvodnju proizvoda poput 3D printanih predmeta i prilagođenih modela. Uz navedeno, PrintZona se može klasificirati kao ostala trgovina na malo izvan prodavaonica, štandova i tržnica. Razlog tome je zato što je poduzeće od ranih početaka osnivanja specijalizirano za prodaju novčanika ili 3D printanih predmeta putem interneta ili drugih kanala. PrintZona posjeduje vlastitu web stranicu na kojoj je prikazan katalog proizvoda koje poduzeće prodaje. Putem iste stranice poduzeće nudi osnovne informacije o vlastitom djelovanju, uslugama koje pruža te se lakše reklamira, oglašava i stupa u kontakt s budućim kupcima/klijentima. Kako poduzeće nudi usluge dizajna 3D modela (graviranje imena, logoa ili jednostavnijih slika i inicijala) tada se poduzeće može svrstati i u dizajnerske djelatnosti.

Slika 1: Logo poduzeća PrintZona (ChatGPT)

Već je ranije spomenuto da je PrintZona malo poduzeće, pa samim time djeluje kao jednostavno društvo s ograničenom odgovornošću (j.d.o.o.). Razlog za odabirom ove vrste društva, proizlazi iz toga što j.d.o.o. ima niže troškove osnivanja i jednostavnije administrativne zahtjeve u usporedbi s drugim oblicima društva poput društva s ograničenom odgovornošću (d.o.o.). Prednosti ovog oblika društva su sljedeće:

1. Jednostavno i brzo osnivanje - Otvaranje j.d.o.o. je brže i manje zahtjevno u usporedbi s osnivanjem društva s ograničenom odgovornošću (d.o.o.).
2. Niži troškovi - Osnivanje j.d.o.o. zahtijeva minimalan temeljni kapital od samo 1 eura, dok je za d.o.o. potrebno 2.500 eura.
3. Pojednostavljena administracija - Manje složeni knjigovodstveni zahtjevi
4. Manji financijski rizik - Budući da je temeljni kapital minimalan, ulagači imaju manji rizik u slučaju neuspjeha poslovanja.
5. Fleksibilnost - Pogodno za poduzetnike početnike koji žele testirati poslovnu ideju bez većih početnih ulaganja.

U budućnosti, ako se proširi naše poslovanje i broj zaposlenika, tada postoji mogućnost da poduzeće pređe u društvo s ograničenom odgovornošću. Prelazak na d.o.o. zahtijeva povećanje temeljnog kapitala, ali samim time se može signalizirati stabilnost i profesionalnost društva. D.o.o. je pogodniji za složeniju poslovnu strukturu i može privući povjerenje većih poslovnih partnera. U nastavku je prikazana struktura poduzeća, koja se dijeli na Upravu, odnosno osnivače, te odjele Administracije i IT, Prodaje i marketinga, Dizajna, Proizvodnje i Nabave. Nabava je zadužena za naručivanje filamenata i ostalih materijala koji zatrebaju. Odjel proizvodnje proizvodi proizvode koje poduzeće prema zahtjevima dodatno dizajnira i prodaje. Uz prodaju javlja se i funkcija marketinga koja je zadužena za promoviranje i oglašavanje dostupnih proizvoda. Administracija i Informacijske tehnologije (IT) imaju ulogu dokumentiranja i održavanja procesa i aktivnosti u poduzeću PrintZona.

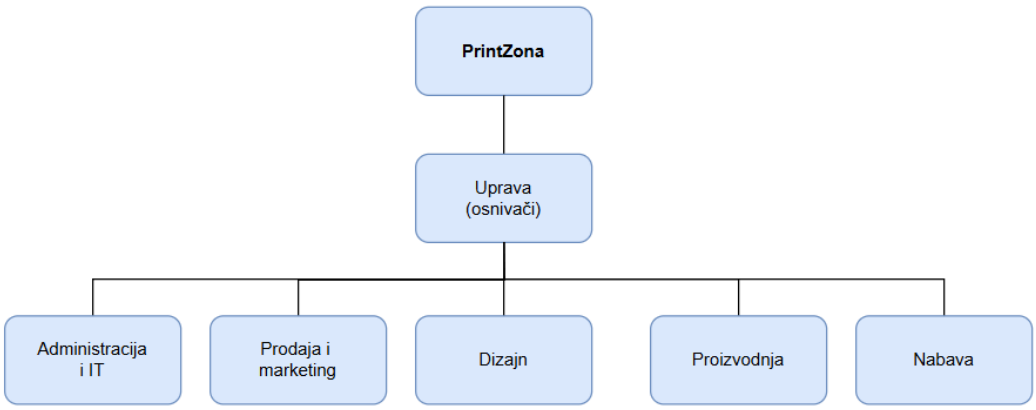

Slika 2: Struktura poduzeća

2. Polazište

U ovoj cjelini objasnit ćemo kako je došlo do same poduzetničke ideje, koja je misija a koja vizija poduzeća te koji su to ciljevi poduzeća određeni prema SMART metodologiji kako bi dali konkretne ishode kojima težimo.

2.1. Nastanak poduzetničke ideje

Poduzeće „PrintZona“ proizašao je iz ideje tri prijatelja kako bi učinili 3D printanje dostupno svima. Primarno se PrintZona bavi printanjem i modeliranjem modernih i elegantnih novčanika po zahtjevima korisnika. Diverzifikacija od konkurencije postiže se upravo pristupačnom cijenom.

Danas, 3 godine od osnivanja, poduzeće pomoću e-trgovine posluje na prostoru cijele Hrvatske s tendencijom rasta iz ambicioznim ali ostvarivim ciljevima na nadolazeće razdoblje.

2.2. Misija i vizija

"Naša misija je stvarati visokokvalitetne, moderne i funkcionalne 3D printane proizvode s posebnim naglaskom na elegantne novčanike. Kroz inovaciju, preciznost i pažnju prema detaljima želimo obogatiti svakodnevicu naših korisnika, pružajući im jedinstvene proizvode koji spajaju estetiku, funkcionalnost i održivost."

"Postati prepoznatljivo ime u regiji u svijetu 3D printanih dodataka, poznato po inovativnom dizajnu, održivim praksama i zadovoljstvu kupaca. Naša vizija je proširiti asortiman proizvoda te kroz modernu tehnologiju oblikovati budućnost personaliziranih i prilagodljivih modnih dodataka u ovom dijelu Europe."

2.3. SMART ciljevi

U skladu vizijom s vizijom, uprava poduzeća identificirala je i definirala nekoliko ambicioznih ali ostvarivih ciljeva za poduzeće u nerednom razdoblju. Svaki od ciljeva izrečen je prema SMART metodologiji radi stvaranja najboljih uvjeta za njegovo ostvarivanje. Također, ciljevi su kategorizirani prema opsegu i vremenu djelovanja te razlikujemo strateške, taktičke i operativne kategorije.

Strateški SMART ciljevi:

I. Povećati tržišni udio u Hrvatskoj za 15% unutar sljedećih 3 godine.
II. Razviti i plasirati dvije nove linije proizvoda u sljedećih pet godine.
III. Postati vodeći regionalni pružatelj 3D print usluga do 2028. godine.

Taktički SMART ciljevi:

I. Povećati online prodaju za 30% u sljedećih 12 mjeseci ulaganjem u marketing.
II. Implementirati uslugu brze izrade i dostave proizvoda unutar 5 radnih dana.
III. Osigurati sudjelovanje na tri poslovna sajma ili izložbe godišnje.

Operativni SMART ciljevi:

I. Povećati kapacitet proizvodnje za 25% u sljedeća 3 mjeseca.
II. Obučiti zaposlenike za korištenje novog CAD softvera u roku od 2 mjeseca.
III. Provesti mjesečnu promotivnu kampanju na društvenim mrežama za povećanje angažmana za 25%.
IV. Kupnja 2 nova 3D printera u narednom tromjesečju.

Kao jedna još mlada firma nalazimo se još uvijek u poduzetničkoj fazi. Tvrtka nema puno zaposlenih već samo 3 osnivača. Tvrtka se bavi specifičnom i inovativnom djelatnošću te se kroz godine planira širiti na druge uslužne djelatnosti. Kako tvrtka nema puno zaposlenih, osnivači moraju pokrivati više uloga (proizvodanja, marketing, prodaja, nabava i slično). Trenutni cilj poduzeća je privlačenje kupaca, širenje baze klijenata, stvaranje novih proizvoda i stabilnih prihoda.

3. Predmet poslovanja

PrintZona kao glavnu djelatnosti ima personaliziranu izradu i printanje novčanika. PrintZona koristi inovativan pristup izradi i koristi najmoderniju tehnologiju za printanje. Vrijednost koju mi stvaramo je u tome što svaki navčanik može biti potpuno personaliziran željama kupca. Kao neke od stvari koje volimo istaknuti u našem radu su: precizne tehnologije, kreativnost, i prilagodljivost kupcima . Naše cijene su pažljivo izabrane temeljem analize tržišta, a opet pristupačne širokom spektru potreba i budžeta kupaca.

Opis proizvoda: Glavni proizvod PrintZone su 3D isprintani novčanici. Njihova početna cijena je 7 € za osnovi model novčanika. Ukoliko korisnik želi dodatne ukrase ili inicijale, tada cijena može ići do 12€. Također cijena dosta ovisi o vrsti materijala od kojeg se printa. Cijena je veća ukoliko su dijelovi novčanika izrađeni u različitim bojama. Ukoliko korisnik uzme najskuplji model i potpuno ga personalizira po sebi, cijena i tada neće preći 12€ što je poprilično malo. PrintZona nudi mogućnost i uslužnog printanja. PrintZona se ne bavi izradom drugih modela već samo printanjem gotovih modela. Cijene usluge printanja mogu varirati od 5 do 50 € zavisno o veličini i složenosti dizajna modela.

Metoda određivanja cijene proizvoda: Na cijene proizvoda utječu neki od sljedećih faktora kao što su: vrsta materijala, vrijeme potrebno za dizajniranje i printanje i koliko proizvod ima personalizacija. Naš transparentni pristup omogućava kupcima da pobliže razumiju koje opcije i koliko utječu na cijenu konačnog proizvoda.

Proces stvaranja proizvoda: Zaposleni za dizajn u alatima za 3D modeliranje dizajniraju novu verziju novčanika. Odjel proizvodnje , printa dizajniranju verziju. Nakon što je ta verzija isprintana i zadovoljava uvjete koje je postavila uprava, uprava odobrava proizvod. Zaposleni u odjelu marketinga i prodaja oglašavaju novčanik na web shopu i rade promociju tog novčanika. Prilikom naručivanja proizvoda s web shopa svaki proizvod se pakira i u kutiju za transport, koja osigurava da se proizvod ne ošteti ili polomi tijekom transporta.

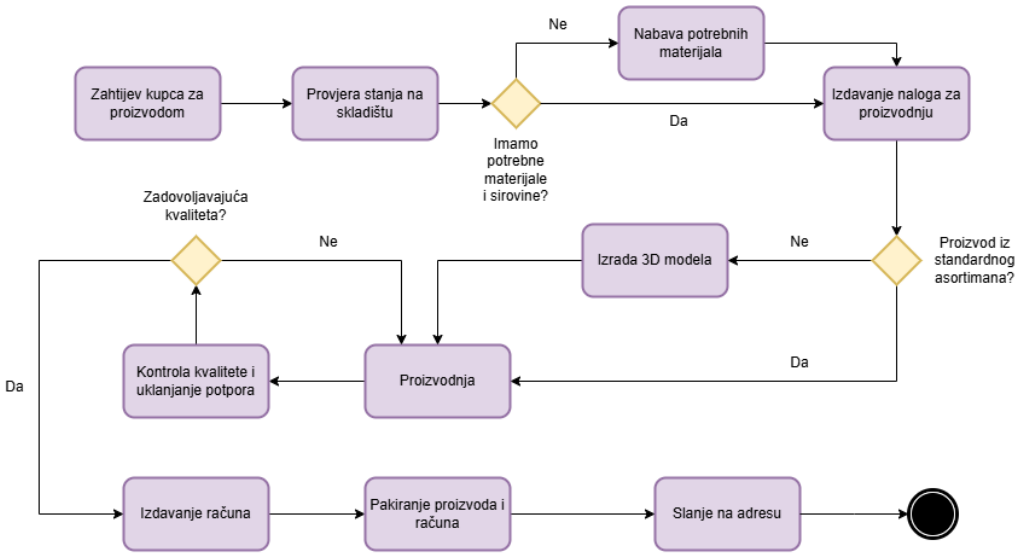

Slika 3: Prikaz procesa 3D printanja

Model dostave: Kako PrintZona nema fizičku trgovinu ona posluje samo putem web trgovine. Zbog takvih stvari jako velik broj narudžbi ide preko e-trgovine. Nama je u interesu da svaka narudžba dođe cijela i u što kraćem roku do kupca pa zbog toga surađujemo s Hrvatskom poštom koji su jedni od lidera na tržištu. Kupcu nudimo mogućnost plaćanja poduzećem ili online kartično plaćanje. Također kupac u sustavu e-pošte ima mogućnost pratiti status svoje pošiljke. Kako bi potaknuli kupce da kupuju nudimo im besplatnu poštarinu ukoliko cijena naručenih proizvoda premašuje 40€.

Slika 4: Proces 3D printanja (ChatGPT)

4. Analiza okoline

Grad Varaždin kao najjače području u razvoju tehnologije u sjevernoj Hrvatskoj otvara široko područje za proizvodnju ovakvih relativno novih stvari. Velik doprinos naše lokacije je u tome što Varaždin ima 3 fakulteta kod kojih su ove tehnologije počele biti dosta zastupljene, odnosno u bližoj okolici još 2 kod kojih te tehnologije nisu zastupljene u tolikoj mjeri. Upravo u tome vidimo stratešku prednost koju bi mogli ostvariti na ovom području pa se onda krenut fizički širiti i na druge lokacije. Iznimno nam je važna analiza okoline kako bi uspješno analizirali prednosti koje imamo nad drugima i koji su nam nedostatci na kojima bi trebalo poraditi kako ih konkurencija ne bi iskoristila prije nas.

Od ekonomskih sila koje trenutno imaju utjecaj na proizvodnju i prodaju proizvoda su inflacija i rast cijena sirovina (filamenata) i energenata. Podložni smo postavljanju cijene ovisno o cijeni sirovine koja je nakon uvođenja eura dosta porasla. Prijetnje koje nam se mogu pojaviti su smanjenje kupovne moći potrošača tijekom gospodarskih usporavanja. Prilike koje se otvaraju poduzeću su rast tržišta za unikatne proizvode i trendovi tržišta.

Od tehnoloških sila koje trenutno imaju utjecaj na proizvodnju su brzi razvoj 3D print tehnologije koje mogu omogućiti precizniju i jeftiniju proizvodnju, no takva tehnologija zahtjeva stalna ulaganja kako bi se ostalo u koraku s tržištem. Tehnološke prijetnje koje nam se javljaju su zastarijevanje opreme i održavanje iste i potreba obuke zaposlenika za rad s novim softverima i printerima. Kako bi bili u koraku s vremenom opremu je potrebno redovito unaprjeđivati. Zaposlenici moraju biti obučeni za rad na takvim printerima što sve iziskuje novac i vrijeme. Neke prilike koje možemo iskoristiti su izrada proizvoda od održivih i recikliranih materijala s kojima možemo biti veći konkurenti na tržištu.

Od političko-pravnih sila trenutni utjecaj imaju regulative europske unije za korištenje filamenata, zaštita potrošača, ekološki standardi te GDPR. Prijetnje koje mogu utjecati na poduzeće su upravljanje otpadom od strane EU, strože regulative za izbor i korištenje filamenata koji se koristi za prodaju. Prilike koje su moguće su državni poticaji za mlade poduzetnike, potpora za samozapošljavanje do 15 000€ , potpora za proširenje poslovanja za mikro i male tvrtke, operativni program konkurentnosti i kohezije (EU), ESIF mikro i mali zajmovi. Iznos mikro zajmova može iznositi do 25 000 €. Također su mogući neki lokalno-regionalni poticaji.

Od sociokulturnih sila veliki utjecaj ima personalizacija proizvoda jer svatko želi imati nešto posebno odnosno ono što drugi nemaju. Tome pridonosi i popularnost 3D printanja i tehnologije 4.0. Prijetnje koje se mogu javiti su želja kupaca za klasičnim novčanicima,

promjene trendova, digitalizacija kartica i novčanika. Neke od prilika su: nedostupnost sličnih proizvoda, domaći proizvod, digitalna pismenost stanovništva (online naručivanje).

4.1. Porterovih pet sila

Konkurentske sile koje utječu na dugoročnu profitabilnost u djelatnost PrintZone analizirat ćemo po Porterovom modelu pet sila.

Prijetnje novih pridošlica u industriji gdje se koriste 3D printanje su vrlo moguće jer ulazak u takvu industriju ne iziskuje veliku financijsku moć, što može omogućavati drugima da vrlo lako uđu u takvu industriju i postanu nam konkurencija. Ulazak u industriju ne iziskuje puno, no izgradnja brenda ,ostvarivanje prevlasti na tržištu, ostvarivanje lojalnosti kupaca zahtijevaju vrijeme, kvalitetan rad i stalna ulaganja. Upravo takve nabrojane stvari i specijalizacija radne snage mogu postati ključni diferencijatori. Prijetnje novih pridošlica ocijenili smo sa srednje.

Pregovaračka moć kupaca u našem slučaju je srednja. Kupac nema mogućnost utjecati na cijenu željenog proizvoda jer plaća cijenu koja je na web trgovini. Prilikom vršenja uslužnog printanja, korisnik može ostvariti mali popust s obzirom na količinu i zahtjevnost printanja.

Prijetnja zamjenskih proizvoda ili usluga u našem slučaju je visoka. Korisnici imaju mogućnost izraditi vlastiti proizvod kod kuće ukoliko posjeduju 3D printer. Također postoji mogućnost da korisnici se odluče za novčanik koji je izrađen od metala. U tom slučaju korisnici imaju možda kvalitetniji proizvod ali koji nije personaliziran i koji nije ni približno cjenovno gdje je naš.

Pregovaračka moć dobavljača u našem slučaju je niska. Razlog tome je što smo mi malo poduzeće prema tome ne nabavljamo ogromne količine materijala. Kod uzimanja većih količina filamenta možemo eventualno dobiti popust na količinu i to je u najčešćem slučaju popust određen od strane dobavljača. Kako uzimamo različite vrste filamenta, uzimamo ih kod različitih dobavljača. Mi se vodimo da filament uzimamo kod onog dobavljača kod kojega nam je u tom trenu najisplativije i planiramo kupnju kad su sezonski popusti.

Rivalstvo među konkurentima je dosta visoko. Razlog tome je taj što su danas 3D printeri dostupni široj zajednici. Samim time izlazak na tržište nije pretjerano financijski skupo, pa postoji mogućnost pojave velikog broja konkurenata. Ono u čemu mi konkuriramo je to što imamo široka znanja u radu 3D printera, njegovog softvera, koristimo razne vrste printera ovisno o namjeni i potrebi kupca. Jedni smo od lidera što se tiče izrade personaliziranih 3D novčanika, pa se time ističemo među svojom konkurencijom.

Relativna moć vlade i interesnih skupina je niska. Proučavanjem pravilnika i zakona RH nismo uočili značajne prepreke u poslovanju. Postoji mogućnost nametanja ekoloških normi i zbrinjavanje otpada od strane EU.

4.2. Analiza konkurencije

Industrija oko 3D printanja jako se brzo razvija. Dostupnost printera i relativno jeftina implementacija istih dovodi do konkurentnosti. Mnogi imaju vlastiti 3D printer i imaju mogućnost izraditi neke osnovne stvari ali s druge strane, opet postoje mnogi ljudi koji nemaju te mogućnosti i jednostavno ne žele taj dodatan trošak na stvari koje neće koristiti često. Organizacija PrintZona natječe se u segmentu personaliziranih proizvoda, što automatski povećava njihovu vrijednost. Neki od glavnih konkurenata su nam lokalni 3D servisi i individualni obrtnici. Neke od organizacija koje su nam konkurenti jesu 3D tvornica i 3D printanje. Organizacija 3D printanje nudi usluge izrade prototipova, ukrasa za torte, izrade nekih zamjenskih dijelova, usluga 3D printanja i izrada 3D modela za lijevanje. Stvari koje ističu na svojoj web stranici su preciznost, ponovljivost, kvaliteta, pouzdanost i iskustvo. Na svojoj službenoj stranici imaju webshop na kojem je moguće pronaći razne vrste 3D printera, filamente i ostale rezervne dijelove za 3D printere. Za narudžbe iznad 700 kn (cca. 94€) dostava je besplatna. Korisnici imaju mogućnost podizanja proizvoda osobno u poslovnici. Svoju cijenu prilagođavaju kupcima tako da ukoliko se uzima više od određenog broja komada, vrste materijala i načina ispune, cijena može značajno varirati od 0.20€/g do 0.05€/g. Ovakve stvari definitivno donose prednosti i bolji položaj ali da bi se dobila najjeftinija cijena potrebo je izrada preko 50kg ukupne težine godišnje, izrada preko 5000 komada godišnje i potpisuje se ugovor o garanciji o godišnje količine. 3D tvornica bavi se 3D printanjem, 3D modeliranjem, industrijskim dizajnom i izradom protipova. Klijenti s kojima su radili do sada su Amplexd, Rimac automobili, DOK-ING, nexe grpa, Končar. Dogovaranje uživo sastanaka moguće je u Zagrebu, Rijeci i Osijeku. Ističu 10-ogodišnje iskustvo u ovome poslu i naglašavaju jedinstvenu kombinaciju tehničke preciznosti i umjetničke kreativnosti.

Nekakav fokus koji možemo vidjeti kod naših konkurenata je u tome što je njihov fokus na lokalno tržište i omogućuju dodatne konzultacije za izradu modela. Često nude konkurentske cijene i bave se izradom vaših modela dok osobno oni ne prodaju nikakve gotove modele. Neke prednosti koje ove organizacije imaju s obzirom na nas su troškovna prednost: obje organizacije su jedni od vodećih lidera u stvarima koje rade. Tehnološka prednost koju ove organizacije imaju je ta, da za njihove vrste poslova i usluga koje nude moraju imati dosta različitih vrsta printera i filamenata kako bi mogli ispuniti različite zahtjeve i potrebe svoji kupaca. U našem slučaju takva široka vrsta printera nije nužna. Obje navedene organizacije

također imaju svoj brend i imidž na tržištu zbog stvari koje su do sad radili, no ni jedna se ne bavi specifičnim poslom kao mi. Osim toga, postoji i klasična konkurencija poput Peek & Cloppenburg-a, Tom Tailor-a itd. No, početne cijene takvih klasičnih bilo kožnih novčanika ili novčanika od umjetne kože kreću tek od 20 ili 30 EUR pa sve do 100 EUR i više. Naša glavna prednost nad konkurencijom jest upravo u pristupačnoj cijeni (već od 6 EUR) te u održivom načinu proizvodnje nad konkurencijom jer se upravo velik udio plastične sirovine u proizvodnji izrađuje od reciklirane plastike. Te je poduzeće osvojilo certifikat zelene proizvodnje (vidjeti priloge). Nadalje, ciljana populacija kupaca jest upravo muška populacija koja posjeduje osnovne vještine digitalne pismenosti, koja je otvorena za online kupovinu te je u dobi od 18 do 60 godina. Ženska populacija se uglavnom, primarno iz estetskih razloga, ne odlučuje na kupnju ovih proizvoda.

4.3. SWOT analiza

U svrhu boljeg i kvalitetnijeg razumijevanja strategije poduzeća, provedena je SWOT analiza koja pomaže poduzeću u prepoznavanju unutarnjih i vanjskih čimbenika koji utječu na

Slika 5: SWOT analiza poduzeća

poslovanje. Komponente SWOT analize uključuju Snage (eng. *Strengths*), Slabosti (eng. *Weaknesses*), Prilike (eng. *Opportunities*) i Prijetnje (eng. *Threats*). Koristi se za donošenje boljih odluka, planiranje strategija i postavljanje ciljeva. Ukratko opisano, snage poduzeća bi predstavljale unutarnje prednosti poduzeća s kojima poduzeće konkurira na tržištu. Slabosti su unutarnje slabosti u poduzeću koje ograničavaju poslovanje. Prilike i prijetnje se odnose na vanjske faktore, gdje prilike donose mogućnost rasta i poboljšanja, a prijetnje su rizici koji mogu negativno utjecati na poslovanje.

Kao organizacija koja je 3 godine na tržištu, susreli smo se s mnogim problemima i prilikama u našem poslovanju. Istaknut ćemo neke od ključnih prednosti koje nas ističu s obzirom na našu konkurenciju. Prilagodljivost je jako važna kako bi stekli povjerenje i privukli nove potencijalne korisnike. Prilagodljivost omogućuje kreiranje specifičnih proizvoda prema željama kupaca, što je osobito jako važno u poslovanju kojim se mi bavimo. Niske troškove proizvodnje iskorištavamo za privlačenje novih kupaca i postižemo ih nabavom filamenta koji je izrađen od reciklirane plastike i koji je ekološki prihvatljiviji. Kako bi korisnici kupovali naše proizvode ističemo kreativnost i nove inovacije u pogledu proizvodnje novčanika. Rastuće tržište omogućava nam da se istaknemo od svoje konkurencije i ostvarimo prevlast na tržištu. Rastuće tržište pruža nam široke mogućnosti za daljnji razvoj i širenje poslovanja.

Unatoč ovim prednostima , poduzeće se susreće s nekim slabostima koje joj otežavaju rad i ograničavaju njegov kapacitet. Kao malo poduzeće nemamo velik kapacitet printera pa svi resursi moja biti pravilno i u pravo vrijeme iskorišteni. PrintZona isto tako jako ovisi o dostupnosti printera odnosno vodimo računa da se printeri redovito održavaju i servisiraju kako ne bi došlo do velikih zastoja. Isto tako organizacija mora pravovremeno osigurati česte rezervne dijelove na stanju kako bi se, ukoliko dođe do kvara moglo brzo i efikasno reagirati. Nedostatak takvih dijelova može znatno usporiti proces proizvodnje i povećati troškove iste. Nedostatak prepoznatljivosti brenda dodatno otežava privlačenje novih kupaca, dok ograničeni resursi za marketing otežavaju probijanje na tržištu.

Kao priliku koju vidimo je izrada personaliziranih proizvoda za kojima je potražnja rastuća. Sve više naših kupaca traži upravo takve proizvode koji se razlikuju u odnosu na druge proizvode te takve stvari predstavljaju najveću vrijednost PrintZone. Tržište 3D printanja je u zamahu i otvaraju nam se nova područja za rad s drugim proizvodima. Kao neki dugoročni plan je stupiti u suradnju s organizacijom koja je bavi prototipiranjem, te bi im mi u tom slučaju bili vanjski partneri koji bi im po njihovim naputcima izrađivali modele. Svoje prilike vidimo i u tome što su naši proizvodi dostupni online. Takve stvari nam omogućavaju poslovanje na cijelom tržištu RH.

Neke od prijetnji koje su na tržištu je kvalitetna konkurencija. Promjene cijene materijala mogu znatno utjecati na cijene proizvoda ali i na konačni profit organizacije. Ograničena potražnja može uzrokovati manjak prihoda i neisplativost poslovanja. Također, konkurenti koji koriste najsuvremeniju opremu mogu steći značajnu prednost u kvaliteti i brzini proizvodnje.

4.4. BCG matrica

Boston Consulting Group matrica, skraćeno BCG matrica, je alat za strateško upravljanje koji pomaže poduzećima u analizi portfelja proizvoda ili poslovnih jedinica. Obuhvaća dva temeljna parametra: stopu rasta tržišta i tržišni udio proizvoda ili usluga. BCG matrica prikazuje proizvode u obliku matrice podijeljene na četiri kvadranta, koji predstavljaju različite strategijske pozicije. Područje Zvijezde (eng. *Stars*) ukazuje na visoku stopu rasta tržišta i visok tržišni udio. To su proizvodi ili usluge s velikim potencijalom, jer generiraju prihode i imaju mogućnost daljnjeg rasta. Strategija ovog područja je vrlo jednostavna i direktna, nastaviti ulagati u određeni proizvod ili uslugu kako bi se održao rast i osnažila pozicija. Zatim u kvadrantu ispod područja Zvijezde jesu Krave muzare (eng. *Cash Cows*) Njih karakterizira niska stopa rasta tržišta, ali visok tržišni udio. Proizvodi u ovom području su stabilni i generiraju značajne prihode uz niske troškove ulaganja. Strategija je fokusirati se na održavanje tržišne pozicije i maksimizirati dobit. Kvadrant Upitnici (eng. *Question Marks*) ima visoku stopu rasta tržišta, ali nizak tržišni udio. Može se reći da ovi proizvodi imaju potencijal, ali su im potrebna dodatna ulaganja da bi se postigli bolji rezultati. Pitanje koje se postavlja kod ovih proizvoda i usluga je ima li smisla ulagati kako bi postali Zvijezde ili ih postupno povući s tržišta. Zadnje područje matrice koje se nalazi ispod kvadranta Upitnici je Psi (eng. *Dogs*). Ovaj kvadrant je obilježen s niskom stopom rasta tržišta i niskim tržišnim udjelom. Proizvodi obično ne donose značajnu zaradu i imaju ograničen potencijal. Kod ovih proizvoda i usluga bilo bi dobro razmotriti opciju povlačenja proizvoda s tržišta kako bi se resursi preusmjerili na profitabilnije proizvode. Ukratko, cilj BCG matrice je prepoznati koje proizvode treba razvijati, održavati ili povlačiti s tržišta.

U našem poduzeću PrintZona prepoznali smo karakteristične proizvode i svrstali ih u kategorije BCG matrice. Kategorija Psi obuhvaća narudžbe sa sjajnim filamentom. Naime, problem se javlja kod zahtjeva klijenata za određenom efektom (sjajem) filamenta, gdje se događa slučaj da neke vrste filamenta vrlo rijetko koristimo te dolazi do propadanja filamenta. To se događa jer se s vremenom nakuplja vlaga u filamentu i tada se kvaliteta samog filamenta smanjuje. Iz ovoga zaključujemo da ova usluga trenutno ne donosi značajan prihod niti ima

potencijal za rast. Kategorija Krave muzare uključuje novčanike modela A i modela B. Ovo su već ustaljeni proizvodi našeg poduzeća te generiraju kontinuirani prihod uz minimalna ulaganja. U kategoriji Upitnici nalazi se model C novčanika, kao i usluga printanja XL veličine novčanika. XL veličina novčanika podrazumijeva novčanik većih dimenzija, koji ima više mjesta za kartice i kovanice. Kod ovih proizvoda i usluga postoji potencijal za rast, ali je potrebno dodatno ulaganje u promociju, inovacije i analizu tržišta.

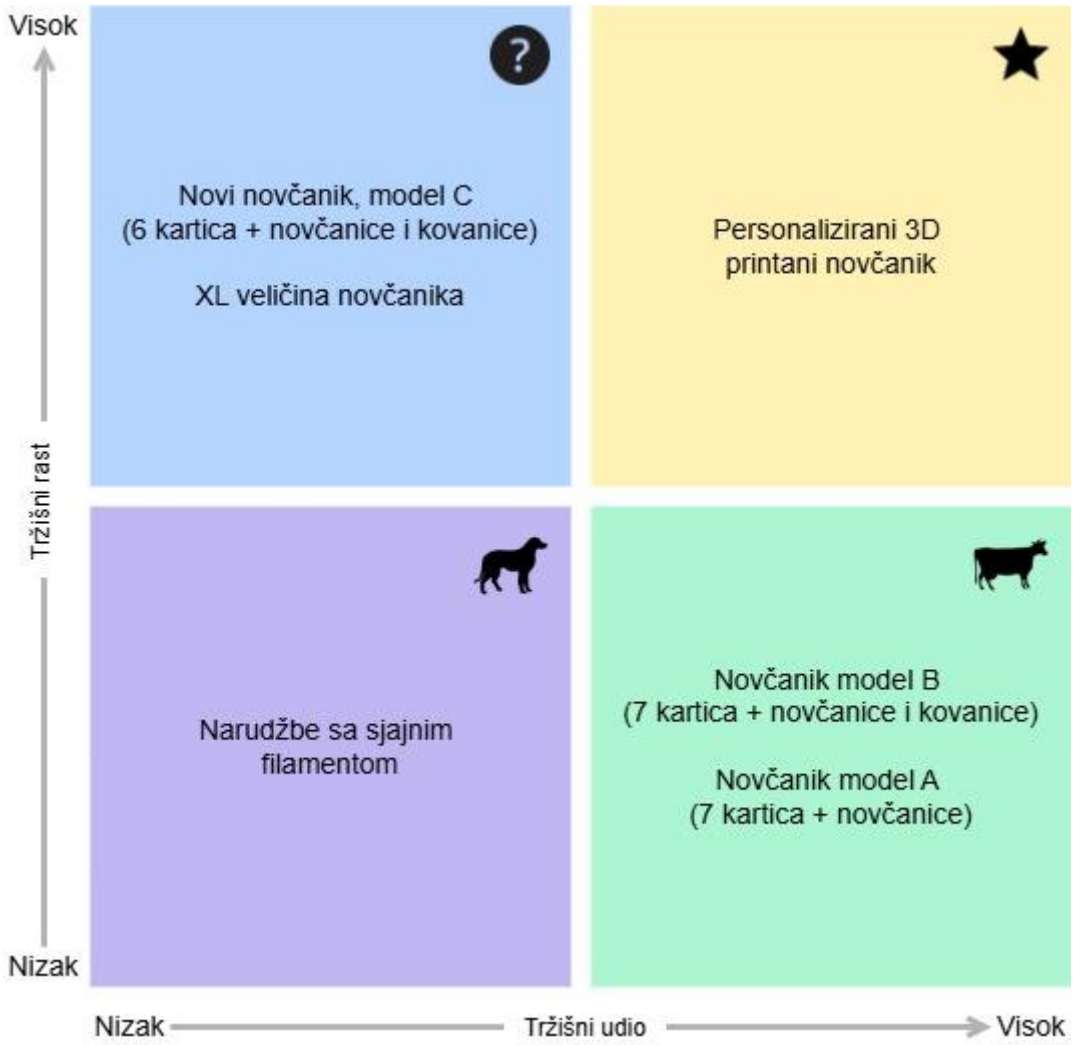

Slika 6: BCG matrica poduzeća

Zadnja kategorija jesu Zvijezde i u njih spada usluga proizvodnje personaliziranih 3D printanih novčanika. Oni predstavljaju veliki potencijal za naše poduzeće te služe za povećanje prihoda i omogućuju učvrstiti vodeću poziciju na tržištu.

5. Lokacija

Odabir lokacije za naše poduzeće nije od presudne važnosti s obzirom da raspolažemo s online trgovinom. Međutim, ova varijabla dolazi do izražaja prilikom slanja proizvoda kupcima, gdje snosimo troškove ovisno o samoj udaljenosti od kupca. Poslovni prostor poduzeća PrintZona smješten je u Varaždinu, te na ovoj lokaciji uspješno djeluje već tri godine, pružajući usluge 3D printanja po narudžbi i specijaliziranu proizvodnju vlastitih modela, poput inovativnih 3D printanih novčanika. Odabir Varaždina kao sjedišta poduzeća proizašlo je iz više razloga, što se kroz godine uspješnog rada i poslovanja pokazalo dobrom strateškom odlukom. Mogu se izdvojiti sljedeći faktori:

a) Regionalna povezanost i logistika – Varaždin se nalazi u blizini ključnih prometnih pravaca i granice sa Slovenijom i Mađarskom, omogućujući brzu dostavu proizvoda i narudžba kupaca. Ovo je od iznimne važnosti za naše poduzeće jer se svaki proizvodni proces uključuje proces distribucije gotovih proizvoda.
b) Pristupačnost za klijente – Lokacija u sjeverozapadnom dijelu Hrvatske omogućuje lakoću pristupa lokalnim klijentima, dok online platforma nadopunjuje fizičku lokaciju pružajući globalni doseg. Također, blizina glavnog grada Hrvatske, Zagreba, omogućuje brzu dostavu većini kupaca uz minimalne troškove transporta.
c) Kvaliteta radne snage – Varaždin je poznat po visokoj razini obrazovanja, posebice u tehničkim i informatičkim djelatnostima, što poduzeću omogućuje lakši pronalazak stručnih zaposlenika za područje 3D dizajna i proizvodnje.

Jedan od značajnih faktora zašto je odabrano područje Varaždina, a ne Zagreba je jednostavnost pronalaska poslovnog prostora, kao i niža cijena plaćanja troškova prostora. Naime, Varaždin je puno manji grad od Zagreba, pa je i samim time lakše za se probiti u manjoj sredini, gdje ima i manje potencijalnih konkurenata. S druge strane, Zagreb je grad koji nudi puno potencijala, prostora za napredak i potencijalnih kupaca. Udaljenost između Varaždina i Zagreba nije toliko značajna, pa prema tome problem transporta je lako rješiv. Samim time, transport nije ni toliko skup, i ne predstavlja ogromne troškove. Korištenje prostora u Varaždinu omogućuje dovoljno prostora za smještaj svih 3D printera i alata. Iako se većina prodaje ostvaruje online, fizička blizina glavnih transportnih ruta smanjuje logističke troškove i ubrzava isporuku. Ova prednost je od velike važnosti za ostvarivanje konkurentnosti na tržištu, koja uključuje brzinu isporuke i točnost. Kroz lokalnu prisutnost u Varaždinu, PrintZona se može aktivno uključiti u lokalne sajmove, događaje i umrežavanja, što jača prepoznatljivost poduzeća i povjerenje u usluge koje nudimo. S obzirom na specifičnosti poslovanja, kombinacija lokalne prisutnosti i digitalne dostupnosti predstavlja optimalan model poslovanja za daljnji rast i razvoj. U budućnosti, potencijalne prilike za širenje mogu uključivati otvaranje

dodatnih lokacija ili suradnju s partnerskim poduzećima u drugim regijama, poput otvaranja poslovnice u Zagrebu ili drugim većim gradovima Hrvatske.

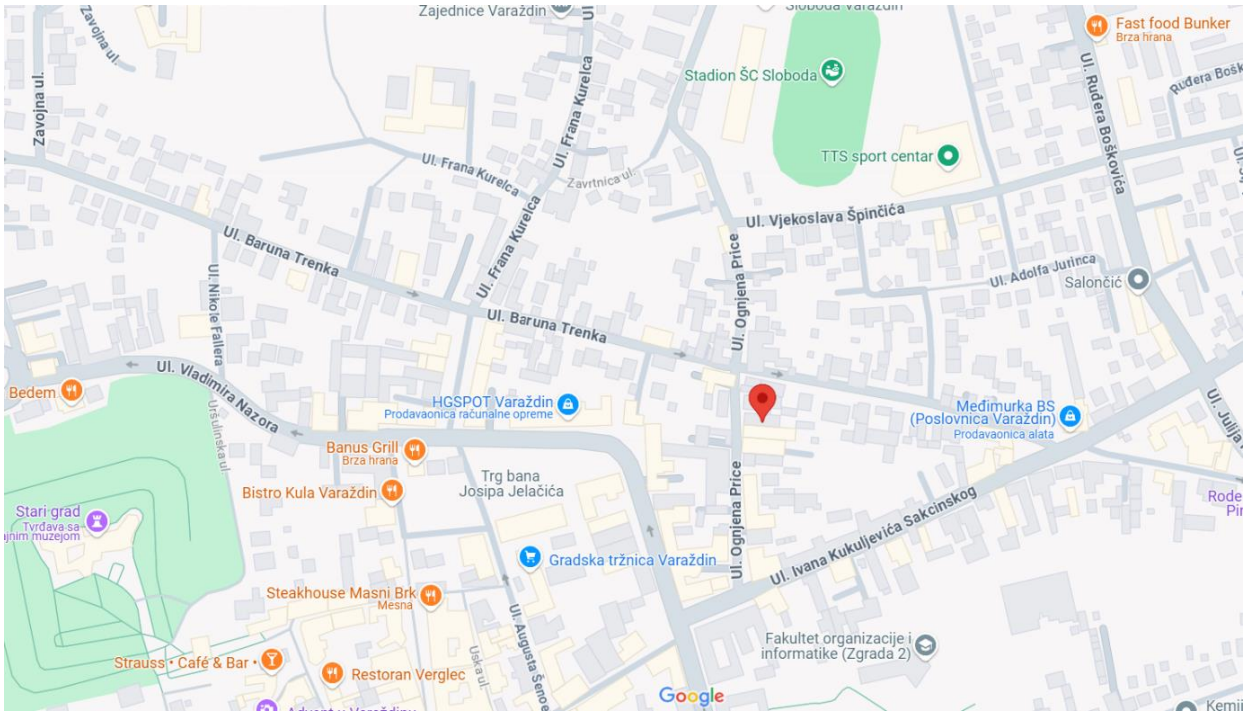

Slika 7: Prikaz lokacije poduzeća PrintZona

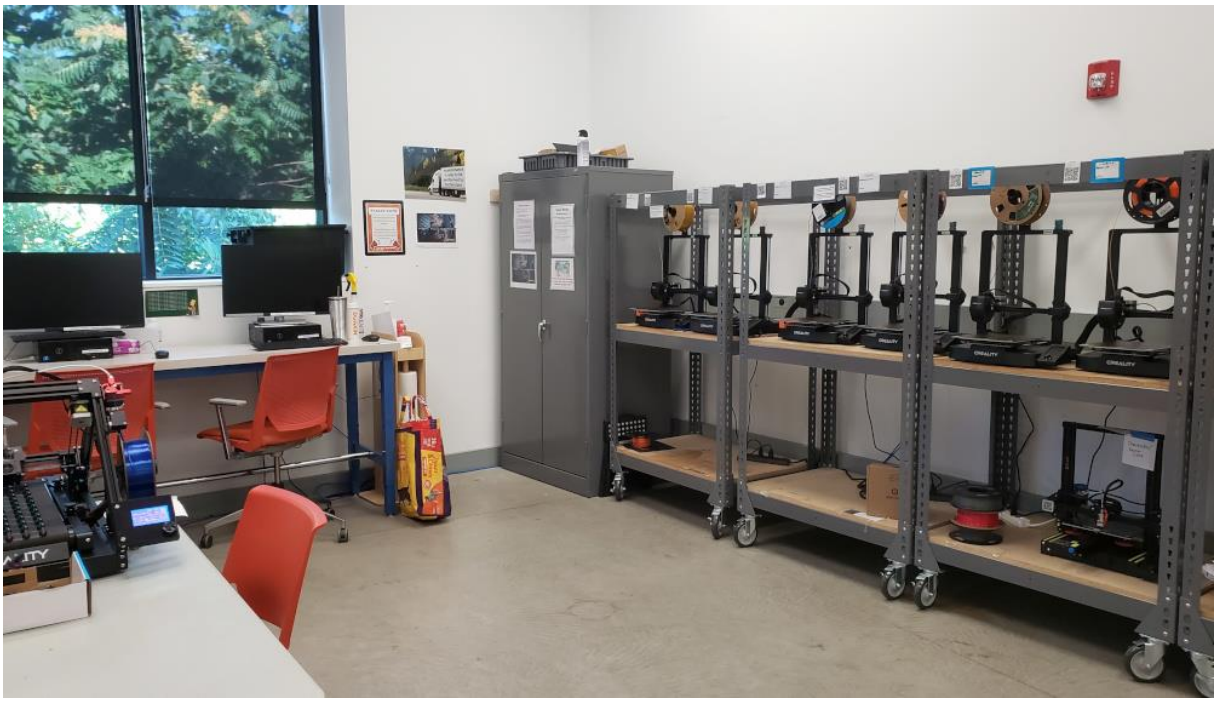

Slika 8: Prikaz poslovnog prostora

6. Marketing

Kako bi na tržištu bili konkurentni jako je važno definirati proizvode ili usluge koje organizacija prodaje. PrintZona ističe se personaliziranim novčanicima od kojih svaki može biti izrađen točno po želji i preferenciji kupca. U tablici ispod prikazani su neki proizvodi koje PrintZona ima u ponudi. U prva tri reda navedeni su nam razne vrste novčanika. Svaki od njih je različit i nudi neke druge mogućnosti. U ovom našem slučaju to su neki osnovni modeli. Raspon cijena tih novčanika kreće se od 6€ do 8€ za osnovni model. Svaki novčanik se može dodatno personalizirati s natpisom koji košta dodatnih 2.5€. Ukoliko želite da novčanik bude izrađen od sjajnog filamenta dodatno se naplaćuje 1€. Za svaki novčanik postoji opcija da se uzme u XL veličini. Veličina ne mijenja sam dizajn i funkcionalnost novčanika već samo povećava broj kartica na 8. Zadnje tri stavke u tablici su za uslužno printanje. Ukoliko se model printa manje od sat vremena cijena printanja je 7€, ako se printa između sat i tri sata, cijena je 15€. Ukoliko vrijeme trajanja printanja modela traje dulje od 3 sata tada je cijena malo fleksibilnija i ona se dogovara s zaposlenikom. Razlog postavljanja cijene po dogovoru je taj što u tom slučaju dosta faktora može varirati od: kompleksnosti narudžbe, količine filamenta, gustoće ispune i slično.

Redni br.	Proizvodi i usluge	Jedinica mjere	Jedinična cijena
1	Novčanik model A - (7 kartica + novčanice)	kom.	€ 6.00
2	Novčanik model B - (7 kartica + novčanice i kovanice)	kom.	€ 7.00
3	Novčanik model C - (6 kartica + novčanice i kovanice)	kom.	€ 8.00
4	Personalizirani natpis	kom.	€ 2.50
5	Sjajni filament	kom.	€ 1.00
6	XL veličina	kom.	€ 1.50
7	Narudžbe <60min	kom.	€ 7.00
8	Narudžbe 60-180min	kom.	€ 15.00
9	Narudžbe >180min	kom.	po dogovoru

Tablica 1: Vrste proizvoda i usluga i cijene (autorski rad)

Vizualni identitet poduzeća PrintZona može se istaknuti po jednostavnosti i minimalizmu. Ovo je vidljivo iz jasnog i modernog dizajna logo znaka našeg poduzeća, koji je već ranije prikazan. Nastojimo raznim korištenjem boja privući potencijalne kupce i stvoriti vizualni identitet koji potiče široki spektar mogućnosti. Budući da nudimo personalizirane proizvode, ističemo našu prilagodljivost i kreativnost. Osim navedenog, cilj nam je ostvariti konzistentnost među procesima djelovanja i vizualnoj reprezentaciji poduzeća. Također, kako bi istaknuli svoje poslovanje osmislili smo prikladni slogan: „Vaša ideja, naš dizajn“.

Mogućnost unaprjeđenja i stjecanje konkurentske prednosti naspram naših konkurenata vidimo u pogledu oglašavanja na raznim društvenim medijima, poput facebook reklama, uključivanje u programe sponzorstva ili jednostavno uključivanje na lokalne sajmove. Povećanje prepoznatljivosti poduzeća možemo postići i podjelom letaka i reklamnih materijala, kao i dijeljenjem prigodnih popusta novim klijentima. Ono što svakako smatramo kao glavnom aktivnosti za unaprjeđivanje marketinga jest prilagođavanje usluga potrebama kupaca.

Slika 9: Novčanik - Model A

Slika 10: Novčanik - Model B

Slika 11: Novčanik - Model C

7. Organizacijska kultura i zaposlenici

Poduzeće PrintZona njeguje organizacijsku kulturu koja se temelji na inovaciji, timskom radu i orijentiranosti prema kupcima. Kao malo poduzeće s tri zaposlenika, od samih početaka vlada otvorena komunikacija među zaposlenicima. Također, kako je zaposlenih samo troje komunikacija je brza, što doprinosi učinkovitosti i produktivnosti cijelog poduzeća. Samim time zaposlenici su potaknuti na iznošenje novih ideja i rješenja u razvoju proizvoda. Iako je svatko od nas specijaliziran za obavljanje određene uloge u poduzeću, često se događa situacija da pojedinac mora preuzeti više uloga. Ovdje je ključna dobra koordinacija i poznavanje načina djelovanja svih procesa u poduzeću. Htjeli bi istaknuti da motiviranost zaposlenika primarno potječe iz mogućnosti kolektivnog donošenja odluka. Orijentiranost prema kupcima jedna nam je od glavnih zadaća, iz čega se može iščitati naša predanost i kultura samog poduzeća PrintZona.

Kada govorimo o ulaganju u zaposlenike, ovdje se mogu navesti financiranje povremenih edukacija i radionice u svrhu obrazovanja zaposlenika. Ova aktivnost osigurava stjecanje novih znanja i vještina, što pomaže poduzeću da ostane konkurentno na tržištu. PrintZona potiče opuštenu i odgovornu radnu atmosferu. Zaposlenici imaju fleksibilnost u organizaciji radnog vremena, što doprinosi ravnoteži između poslovnog i privatnog života. Motivacija zaposlenika očituje se kroz razna priznanja za uspjeh i povremene bonuse. Zajedničko ispijanje jutarnjih kavi i zajednički odlazak na ručak, također doprinosi faktoru zadovoljstva zaposlenika, kao i stvaranju povezanosti između zaposlenika.

8. Informacijski sustavi i tehnologije

Informacijski sustav koji bi trebao pomoći PrintZoni je sustav koji omogućava praćenje svakog pojedinog printera. Sustav će olakšati upravljanje resursima, praćenje proizvodnih procesa, i analizu poslovanja. Fokus sustava je na optimizaciji proizvodnje, smanjenju praznog hoda i praćenju troškova i kontinuiteta ispravnosti opreme.

Sustav vodi evidenciju o svakom printeru, u kojem se može jasno vidjeti koliko je pojedini printer do sada potrošio filamenta na printanje. Sustav omogućava uvid u profil svakog printera u koji se zapisuju stvari kada je zadnji put napravljen servis i koji potrošni dijelovi su zamijenjeni. U sustavu se vode i analitike o tome koliko koji printer radi na dnevnoj, tjednoj ili mjesečnoj bazi. Svaki printer ima svoj red ispisa s prioritetima i prikaz statusa (u tijeku, završeno, čeka na materijal). Sustav bi omogućio i predviđanje buduće proizvodnje ukoliko se nastavi raditi ovakvim tempom kao do sada što bi zaposlenicima uveliko olakšalo predviđanje i mogli bi kvalitetnije rasporediti materijal i ljudske resurse.

Mogućnosti koje bi nam se otvorile ovakvim sustavom su: povećanje produktivnosti, smanjeni troškovi održavanja, kvalitetnija optimizacija zaliha materijala, povećanje pouzdanosti samih printera kroz redovito održavanje te brža i preciznija previđanja.

Tehnologije koje poduzeće koristi su 3D printeri, informacijski sustav (ERP sustav), računalna tehnologija i web tehnologija. Kao glavna djelatnost nam je 3D printanje, svi zaposlenici moraju dobro poznavati tu tehnologiju. Znanje upravljanja našim informacijskim sustavom od velike je važnosti zbog smanjenja praznog hoda i pravilnog rada cijele proizvodnje. Zaposlenici koriste računalnu tehnologiju za izradu novih modela novčanika i za izradu oglasa za proizvode i upravljanje web stranicom.

9. Tehnološko-tehnički elementi pothvata

Struktura ulaganja sastoji se od ulaganja u osnovna sredstva (OS) pod koje spada: (osnivačka ulaganja, oprema, ostalo, građevinski objekt i prenamjena građevinskog objekta) i ulaganje u trajna obrtna sredstva. Ulaganje u osnovna sredstva iznosi 51.850,00 € od kojih su 41.850,00 vlastita sredstva i 10.000,00 € kredit. Osnivačka ulaganja iznose ukupno 1.800,00 € od kojih su 300,00 € vlastita sredstva a 1.500,00 € je kredit. Iznos cijene ukupne opreme u koju je uključena (uredska oprema, računalna oprema, i proizvodan oprema) iznosi 6.250,00 € i ona je financirana u potpunosti iz vlastitih sredstava. Pod ostalo navedeni su troškovi režija koji iznose 300,00 € i financirani su vlastitim sredstvima i troškovi e-trgovine koji iznose 7.000,00 € i financirani su pomoću kredita. Cijena građevinskog objekta je 35.000,00 € i on je preuređeni stan jednog od osnivača organizacije. Uređenje i prenamjena stana iznosila je 1.500,00 €. Na kraju možemo vidjeti da je ukupan iznos ulaganja 51.850,00 € od kojih je 41.850,00 € (81%) financirano vlastitim sredstvima i 10.000,00 € (19%) financirano pomoću kredita.

STRUKTURA ULAGANJA			
Opis	**Iznos**	**Vlastita sredstva**	**Kredit**
1. Ulaganje u osnovna sredstva (OS)	**€ 51.850,00**	**€ 41.850,00**	**€ 10.000,00**
A. Osnivačka ulaganja	**€ 1.800,00**	**€ 300,00**	**€ 1.500,00**
B. Oprema	**€ 6.250,00**	**€ 6.250,00**	**€ -**
Uredska oprema	€ 850,00	€ 850,00	€ -
Računalna oprema	€ 1.200,00	€ 1.200,00	€ -
Proizvodna oprema	€ 4.200,00	€ 4.200,00	€ -
C. Ostalo	**€ 7.300,00**	**€ 300,00**	**€ 7.000,00**
Troškovi režija	€ 300,00	€ 300,00	€ -
Troškovi e-trgovine	€ 7.000,00	€ -	€ 7.000,00
D. Građevinski objekt	**€ 35.000,00**	**€ 35.000,00**	**€ -**
E. Prenamjena građevinskog objekta	**€ 1.500,00**	**€ -**	**€ 1.500,00**
2. Ulaganje u trajna obrtna sredstva	**€ -**	**€ -**	**€ -**
3. Ukupan iznos ulaganja	**€ 51.850,00**	**€ 41.850,00**	**€ 10.000,00**

%	**100,00**	**81,00**	**19,00**

Tablica 2: Struktura ulaganja (autorski rad)

U organizaciji zaposlene su tri osobe koje su ujedno i osnivači. Rad se odvija u dvije smijene od ponedjeljka do petka uz neke iznimke kad se pušta novi proizvod moguć rad i subotom. Jutarnja smjena od 7:00 do 14:30 i popodnevna od 14:30 do 22:00. Razlozi rada u dvije smjene su takvi da je bolja iskorištenost opreme, povećanje proizvodnog kapaciteta, fleksibilnost prema klijentima, povećanje prihoda. U tablici ispod prikazan je izračun plače zaposlenika gdje ukupna neto plača zaposlenika iznosi 1.168,00€ .

Obračun plaće:		
Bruto 1		**€ 1.650,00**
I. stup mirovinskog osiguranja	15,00%	€ 247,50
II. stup mirovinskog osiguranja	5,00%	€ 82,50
Ukupni doprinosi iz bruta	**20,00%**	**€ 330,00**
Ukupna olakšica		€ 560,00
Oporezivi dohodak		**€ 760,00**
Ukupni porez		€ 152,00
Ukupni prirez	18,00%	€ 27,36
Ukupni porez i prirez		**€ 179,36**
Bruto 2		**€ 1.829,36**
Doprinos za zdravstveno osiguranje	16,50%	€ 272,25
Ukupni doprinosi na bruto		**€ 272,25**
Neto plaća		**€ 1.168,00**

Tablica 3: Izračun bruto plače (autorski rad)

10. Tržišna opravdanost

10.1. Tržište nabave i prodaje

Za izradu kvalitetnih novčanika i drugim modela važno je koristiti kvalitetan filament. Filament kao i printer i završna obrada jednako su važni dijelovi našeg konačnog proizvoda. Organizacija filament kupuje od drugih dobavljača koji joj u tom trenu ponude najbolju cijenu. Često se kupuju veće količine filamenata u vrijeme sezonskih rasprodaja i popusta. Kako bi naš proizvod izazvao pozitivno korisničko iskustvo važno je taj proizvod lijepo i kvalitetno zapakirati, kako se tijekom transporta ne bi oštetio ili polomio.

Svaki proizvod koji je naručen preko web shopa pakira se u kvalitetne kutije za transport. Te kutije prilikom otvaranja proizvoda kod korisnika izazvat će pozitivno korisničko iskustvo. Korisničko iskustvo nam je jako bitno jer o njemu ovisi hoće li nas korisnik nekome preporučiti ili ne, i hoće li se korisnik opet kad će trebati novčanik ili uslugu printanja vratiti nama ili otići kod konkurencije. Kutije naručujemo s AliExpressa, i trenutno u potpunosti ispunjavanju naše potrebe. Zbog većih količina narudžbe često ostvarujemo dodatne popuste. Filament za printanje kupujemo od organizacije Printer3D i filament koji kupujemo i koristimo je od renomiranih proizvođača zbog svoje kvalitete.

Kao glavni kupci koji kupuju proizvode od PrintZone su ljudi koji žele nešto specifično i drugačije od drugih. Naši kupci vole nove stvari i nove tehnologije. Nevezano za godine kupci su nam od 17 do 65 godina. Ono što ljudi jako žele i cijene su personalizacija prema svojim preferencijama i željama. Kada na to dodamo kvalitetan proizvod, koji je napravljen od najboljih materijala i svaki proizvod je ručno pregledan radi testa kvalitete i ručno zapakiran za dostavu, dobivate premium proizvod.

Web shop omogućava prodaju po čitavom teritoriju RH a neki od budućih planova su izlazak i na inozemna tržišta. Također u svojoj ponudi nudimo više različitih vrsta novčanika, tako da svatko može pronaći nešto za sebe. Trudimo se omogućiti da razne veličine budu dostupne, kako bi i oni koji koriste nešto manje kartica mogli iskoristiti naš novčanik isto kao i oni koji ih imaju nešto više. Jako je važno razumijevanje naših kupaca i njihovih potreba jer ukoliko ih ne razumijemo, nećemo imati mogućnost izraditi ono što njima treba i samim tim će i prihodi pasti.

10.2. Procjena ostvarenja prihoda

U nastavku će biti prikazano ostvareni prihodi do sada i procjena budućih prihoda. U 2022. prodano je ukupno 310 proizvoda i godišnji prihod je bio 20.520,00 €. U 2023. proizvedeno je ukupno 2200 proizvoda. Godišnji prihod iznosio je 167.130,00 € što je povećanje od 814 %. U 2024. godini trenutni prihod je 134.520,00 € što je nešto manje nego prošle godine ali velika potražnja za našim proizvodima je oko blagdana. Za 2025. godinu predviđanja su 167.130,00 €, za 2026. 195.840,00 €, a za 2027. 214.260,00 €. Najveći broj prodanih proizvoda očekuje se 2027. godine i prema procjenama iznosit će oko 2800 komada.

Za proizvodnju koja se predviđa 2027. godine organizacija trenutno nije sprema ali zato stalno radi na unaprjeđenju i povećanju svojih kapaciteta i asortimana. Ukoliko se ovakve proizvodne količine stvarno prodaju PrintZona će definitivno biti jedan od lidera u toj industriji.

2022.				
Proizvod	**Količina**	**Prodajna cijena**	**Mjesečni prohod**	**Godišnji prihod 2025.**
Novčanik model A - (7 kartica + novčanice)	220	€ 6,00	€ 1.320,00	€ 15.840,00
Novčanik model B - (7 kartica + novčanice i kovanice)	50	€ 7,00	€ 350,00	€ 4.200,00
Novčanik model C - (6 kartica + novčanice i kovanice)	0	€ 8,00	€ -	€ -
Personalizirani natpis	0	€ 2,50	€ -	€ -
Sjajni filament	40	€ 1,00	€ 40,00	€ 480,00
XL veličina	0	€ 1,50	€ -	€ -
Narudžbe <60min	0	€ 7,00	€ -	€ -
Narudžbe 60-180min	0	€ 15,00	€ -	€ -
Narudžbe >180min	0	po dogovoru	€ -	€ -
UKUPNO:	**310**	**/**	**€ 1.710,00**	**€ 20.520,00**

Tablica 4: Prihodi za 2022. godinu (autorski rad)

2023.				
Proizvod	**Količina**	**Prodajna cijena**	**Mjesečni prohod**	**Godišnji prihod 2023.**
Novčanik model A - (7 kartica + novčanice)	360	€ 6,00	€ 2.160,00	€ 25.920,00
Novčanik model B - (7 kartica + novčanice i kovanice)	180	€ 7,00	€ 1.260,00	€ 15.120,00
Novčanik model C - (6 kartica + novčanice i kovanice)	0	€ 8,00	€ -	€ -
Personalizirani natpis	160	€ 2,50	€ 400,00	€ 4.800,00
Sjajni filament	55	€ 1,00	€ 55,00	€ 660,00
XL veličina	0	€ 1,50	€ -	€ -
Narudžbe <60min	35	€ 7,00	€ 245,00	€ 2.940,00
Narudžbe 60-180min	0	€ 15,00	€ -	€ -
Narudžbe >180min	1	po dogovoru	€ 35,00	€ 420,00
UKUPNO:	**791**	**/**	**€ 4.155,00**	**€ 49.860,00**

Tablica 5: Prihodi za 2023. godinu (autorski rad)

2024.				
Proizvod	**Količina**	**Prodajna cijena**	**Mjesečni prohod**	**Godišnji prihod 2024.**
Novčanik model A - (7 kartica + novčanice)	440	€ 6,00	€ 2.640,00	€ 31.680,00
Novčanik model B - (7 kartica + novčanice i kovanice)	340	€ 7,00	€ 2.380,00	€ 28.560,00
Novčanik model C - (6 kartica + novčanice i kovanice)	0	€ 8,00	€ -	€ -
Personalizirani natpis	490	€ 2,50	€ 1.225,00	€ 14.700,00
Sjajni filament	80	€ 1,00	€ 80,00	€ 960,00
XL veličina	40	€ 1,50	€ 60,00	€ 720,00
Narudžbe <60min	200	€ 7,00	€ 1.400,00	€ 16.800,00
Narudžbe 60-180min	135	€ 15,00	€ 2.025,00	€ 24.300,00
Narudžbe >180min	40	po dogovoru	€ 1.400,00	€ 16.800,00
UKUPNO:	**1765**	**/**	**€ 11.210,00**	**€ 134.520,00**

Tablica 6: Prihodi za 2024. godinu (autorski rad)

2025.				
Proizvod	**Količina**	**Prodajna cijena**	**Mjesečni prohod**	**Godišnji prihod 2025.**
Novčanik model A - (7 kartica + novčanice)	475	€ 6,00	€ 2.850,00	€ 34.200,00
Novčanik model B - (7 kartica + novčanice i kovanice)	410	€ 7,00	€ 2.870,00	€ 34.440,00
Novčanik model C - (6 kartica + novčanice i kovanice)	100	€ 8,00	€ 800,00	€ 9.600,00
Personalizirani natpis	625	€ 2,50	€ 1.562,50	€ 18.750,00
Sjajni filament	90	€ 1,00	€ 90,00	€ 1.080,00
XL veličina	70	€ 1,50	€ 105,00	€ 1.260,00
Narudžbe <60min	225	€ 7,00	€ 1.575,00	€ 18.900,00
Narudžbe 60-180min	155	€ 15,00	€ 2.325,00	€ 27.900,00
Narudžbe >180min	50	po dogovoru	€ 1.750,00	€ 21.000,00
UKUPNO:	**2200**	**/**	**€ 13.927,50**	**€ 167.130,00**

Tablica 7: Prihodi za 2025. godinu (autorski rad)

2026.				
Proizvod	**Količina**	**Prodajna cijena**	**Mjesečni prohod**	**Godišnji prihod 2026.**
Novčanik model A - (7 kartica + novčanice)	440	€ 6,00	€ 2.640,00	€ 31.680,00
Novčanik model B - (7 kartica + novčanice i kovanice)	400	€ 7,00	€ 2.800,00	€ 33.600,00
Novčanik model C - (6 kartica + novčanice i kovanice)	350	€ 8,00	€ 2.800,00	€ 33.600,00
Personalizirani natpis	705	€ 2,50	€ 1.762,50	€ 21.150,00
Sjajni filament	110	€ 1,00	€ 110,00	€ 1.320,00
XL veličina	85	€ 1,50	€ 127,50	€ 1.530,00
Narudžbe <60min	240	€ 7,00	€ 1.680,00	€ 20.160,00
Narudžbe 60-180min	165	€ 15,00	€ 2.475,00	€ 29.700,00
Narudžbe >180min	55	po dogovoru	€ 1.925,00	€ 23.100,00
UKUPNO:	**2550**	**/**	**€ 16.320,00**	**€ 195.840,00**

Tablica 8: Prihodi za 2026. godinu (autorski rad)

2027.				
Proizvod	**Količina**	**Prodajna cijena**	**Mjesečni prohod**	**Godišnji prihod 2027.**
Novčanik model A - (7 kartica + novčanice)	450	€ 6,00	€ 2.700,00	€ 32.400,00
Novčanik model B - (7 kartica + novčanice i kovanice)	420	€ 7,00	€ 2.940,00	€ 35.280,00
Novčanik model C - (6 kartica + novčanice i kovanice)	400	€ 8,00	€ 3.200,00	€ 38.400,00
Personalizirani natpis	800	€ 2,50	€ 2.000,00	€ 24.000,00
Sjajni filament	120	€ 1,00	€ 120,00	€ 1.440,00
XL veličina	90	€ 1,50	€ 135,00	€ 1.620,00
Narudžbe <60min	280	€ 7,00	€ 1.960,00	€ 23.520,00
Narudžbe 60-180min	180	€ 15,00	€ 2.700,00	€ 32.400,00
Narudžbe >180min	60	po dogovoru	€ 2.100,00	€ 25.200,00
UKUPNO:	**2800**	**/**	**€ 17.855,00**	**€ 214.260,00**

Tablica 9: Prihodi za 2027. godinu (autorski rad)

11. Financijski elementi pothvata

11.1. Investicije u osnovna sredstva

Troškovi osnivanja poduzeća prikazani su u tablici ispod. Troškovi se sastoje od: troškova javnog bilježnika, pristojbe državnog zavoda za statistiku, upis u registar na trgovačkom sudu, dodatne pravne usluge i dr. Ukupni trošak osnivanja iznosi 855 €.

TROŠKOVI OSNIVANJA	
Naziv troška	**Ukupan iznos**
Troškovi javnog bilježnika	€ 150,00
Pristojba državnog zavoda za statistiku	€ 15,00
Upis u registar na trgovačkom sudu	€ 50,00
Izrada natpisne ploče	€ 50,00
Izrada pečata	€ 40,00
Dodatne pravne usluge	€ 200,00
Edukacija i obuka	€ 100,00
Savjetodavne usluge	€ 250,00
UKUPAN TROŠAK:	**€ 855,00**

Tablica 10: Troškovi osnivanja (autorski rad)

U prostor predviđen za rad bilo je potrebno postaviti uredsku opremu. Svaki zaposleni ima svoj stol, stolicu i stolnu lampu. Postavljene su police za opremu i jedna kanta za smeće. Ukupni trošak iznosio je 850 €.

TROŠKOVI UREDSKE OPREME				
Naziv troška	**Jedinična cijena**	**Količina**	**Mjerna jedinica**	**Ukupan iznos**
Radni stol	€ 100,00	3	kom.	€ 300,00
Stolica	€ 50,00	3	kom.	€ 150,00
Stolna lampa	€ 20,00	3	kom.	€ 60,00
Polica za opremu	€ 82,50	4	kom.	€ 330,00
Kanta za smeće	€ 10,00	1	kom.	€ 10,00
UKUPAN TROŠAK:	€ 262,50			€ 850,00

Tablica 11: Troškovi uredske opreme (autorski rad)

Od računalne opreme koristimo 2 laptopa i jedan printer za papir. Ukupni iznos ove investicije je 1.200,00 €.

TROKOVI RAČUNALNE OPREME				
Naziv troška	**Jedinična cijena**	**Količina**	**Mjerna jedinica**	**Ukupan iznos**
Printer	€ 150,00	1	kom.	€ 150,00
Laptop	€ 525,00	2	kom.	€ 1.050,00
UKUPAN TROŠAK:	€ 675,00			€ 1.200,00

Tablica 12: Troškovi računalne opreme (autorski rad)

Kao printere, koji su jedni od najvažnijih stvari u našem poslovanju imamo ih više vrsta. Za printere su odabrani Bambu Lab A1 i Prusa MK4. Bambu je malo slabiji i manji printer dok je Prusa nešto veća i brža. Printera Bambu Lab, 6 komada i ukupan iznos njjih 6 je 2.400,00 €. Prusa MK4, 2 komada i ukupan iznos 1.800,00 €. Ukupan trošak investicije opreme i pribora iznosi 4.200,00 €.

TROŠKOVI PROIZVODNE OPREME I PRIBORA				
Naziv troška	**Jedinična cijena**	**Količina**	**Mjerna jedinica**	**Ukupan iznos**
3D printer Bambu Lab A1	€ 400,00	6	kom	€ 2.400,00
3D printer Original Prusa MK4	€ 900,00	2	kom	€ 1.800,00
UKUPAN TROŠAK:	€ 1.300,00			€ 4.200,00

Tablica 13: Troškovi proizvodne opreme i pribora (autorski rad)

Ukupni troškovi opremanja prostora, što uključuje: uredsku opremu, računalnu opremu i proizvodnu opremu iznosi 6.250,00 €.

TROŠKOVI OPREMANJA PROSTORA (uredska oprema, računalna oprema, proizvodna oprema)	**€ 6.250,00**

Tablica 14: Troškovi opremanja prostora (autorski rad)

Prenamjena građevinskog objekata za ono što nama treba iznosi ukupno 1.500,00 €. U prenamjenu objekta ulazi rušenje zidova, čišćenje prostora, boja za zidove, instalacija saniteta te instalacija sustava za ovlaživanje i ventilaciju.

PRENAMJENA GRAĐEVINSKOG OBJEKTA				
Naziv troška	**Jedinična cijena**	**Količina**	**Mjerna jedinica**	**Ukupan iznos**
Rušenje nepotrebnih zidova	€ 15,00	18	m²	€ 270,00
Čišćenje prostora	€ 12,00	5	sat	€ 60,00
Boja za prebojavanje zidova	€ 5,00	14	litra	€ 70,00
Instalacija sanitarnog prostora	€ 800,00	1	radni dan	€ 800,00
Sustva ovlaživanja	€ 100,00	1	sustav	€ 100,00
Sustav ventilacije	€ 200,00	1	sustav	€ 200,00
UKUPAN TROŠAK:	€ 1.132,00			€ 1.500,00

Tablica 15: Troškovi prenamjene građevinskog objekta (autorski rad)

PrintZona gotovu veliku većinu svojih proizvoda prodaje preko putem web shopa. Kako bi pokrili velik dio tržišta web shop bio nam je nužan za naše poslovanje. Jedini način kojim bi se to možda moglo nadomjestiti je bilo otvaranje poslovnice u svakom gradu, što nama nije bilo nikako isplativo. Izrada web shopa iznosila je 5.300,00 €, održavanje istog 1.500,00 € a hosting je 200,00 €. Ukupan iznos je 7.000,00 €.

TROŠKOVI E-TRGOVINE				
Naziv troška	**Jedinična cijena**	**Količina**	**Mjerna jedinica**	**Ukupan iznos**
Izrada softvera	€ 5.300,00	1	e-trgovina	€ 5.300,00
Održavanje softvera	€ 1.500,00	1	godina	€ 1.500,00
Hosting	€ 200,00	1	godina	€ 200,00
UKUPAN TROŠAK:	€ 7.000,00			€ 7.000,00

Tablica 16: Troškovi e-trgovine 8 (autorski rad)

Troškovi režija koje imao iznose 300,00 €. Najveći trošak od režija je struja. Svaki printer je uključen u struju, kao i laptopi i rasvjeta. Iznos struje je 145,00 €. Od ostalih troškova imamo: vodu, plin, odvoz smeća, telekomunikacija, održavanje i osiguravanje prostora.

TROŠKOVI REŽIJA	
Naziv troška	**Ukupan iznos**
Struja	€ 145,00
Voda	€ 20,00
Plin	€ -
Odvoz smeća	€ 15,00
Telekomunikacije	€ 30,00
Održavanje prostora	€ 50,00
Osiguranje prostora	€ 40,00
UKUPAN TROŠAK:	€ 300,00
UKUPNO:	€ 15.905,00

Tablica 17: Troškovi režija (autorski rad)

11.2. Investicije u obrtna sredstva

Tablice proračuna trajnih obrtnih sredstava za 5 godina poslovanja. Prva tablica daje širu sliku potrebnih sredstava, dok druga tablica dublje ulazi u analizu. Zalihe materijala (filament) naručuju se svakih 30 dana. Zalihe gotovih proizvoda se promjene svaka 3 dana. Novac u blagajni zadržava se do 3 dana. TOBS je isprva pozitivan, no s vremenom prelazi u negativno stanje jer operativni troškovi (rashodi) postaju veći od operativnih prihoda (izvoda iz poslovanja) u prikazanim razdobljima u tablici. Cilj ovih tablica je osigurati dovoljno sredstva za neprekidno poslovanje i precizno planiranje.

Potreban TOBS							
			2024	2025	2026	2027	2028
STAVKA	DV	KO	Ukupna svota	Ukupna svota	Ukupna svota	Ukupna svota	Ukupna svota
Zalihe materijala	30	12	9.038,40	9.710,40	10.402,80	10.402,80	10.402,80
Zalihe gotovih proizvoda	3	120	57.619,40	58.291,40	58.983,80	58.983,80	58.983,80
Kupci	30	12	97.752,00	100.152,00	103.224,00	103.224,00	103.224,00
Novac	3	120	97.752,00	100.152,00	103.224,00	103.224,00	103.224,00
Dobavljači	30	12	9.038,40	9.710,40	10.402,80	10.402,80	10.402,80
Plaće	30	12	48.231,00	48.231,00	48.231,00	48.231,00	48.231,00
Porezi	30	12	492,89	701,84	2.020,07	2.021,67	1.899,21

Tablica 18: TOBS-Ukupna svota (autorski rad)

Potreban TOBS							
			2024	2025	2026	2027	2028
STAVKA	DV	KO	Potreban iznos	Potreban iznos	Potreban iznos	Potreban iznos	Potreban iznos
Zalihe sirovina i materijala	30	12	753,20	809,20	866,90	866,90	866,90
Zalihe gotovih proizvoda	3	120	480,16	485,76	491,53	491,53	491,53
Kupci	30	12	8.146,00	8.346,00	8.602,00	8.602,00	8.602,00
Novac	3	120	1.357,67	1.391,00	1.433,67	1.433,67	1.433,67
Ukupno potrebna sredstva			10.737,03	11.031,96	11.394,10	11.394,10	11.394,10
Dobavljači	30	12	753,20	809,20	866,90	866,90	866,90
Plaće	30	12	4.019,25	4.019,25	4.019,25	4.019,25	4.019,25
Porezi	30	12	41,07	58,49	168,34	168,47	158,27
Izvori iz poslovanja			4.813,52	4.886,94	5.054,49	5.054,62	27.832,61
TRAJNA OBRTNA SREDSTVA			5.923,50	6.145,03	6.339,61	6.339,48	-16.438,52

Tablica 19: TOBS-Potreban iznos (autorski rad)

11.3. Troškovi poslovanja

Glavni troškovi koje ima naša organizacija su troškovi režija, troškovi plaća i troškovi materijala. Troškovi plača prikazani su po godinama za tri zaposlenika. Bruto plaća mjesečno iznosi 5.488,08 €, dok je bruto plaća godišnje 65.856,96 € godišnje. Troškovi materijala prikazani su za 2025., 2026. i 2027.- 2032. godine. Troškovi materijala se sastoje od filamenta, sjajnog filamenta i kutija za pakiranje. Ukupni godišnji trošak za 2025. je 16.344,00 € a za 19.980,00 €. Prikazani troškovi rastu iz razloga jer se količina potrebnog materija iz godine u godinu povećava.

TROŠKOVI REŽIJA	
Naziv troška	**Ukupan iznos**
Struja	€ 145,00
Voda	€ 20,00
Plin	€ -
Odvoz smeća	€ 15,00
Telekomunikacije	€ 30,00
Održavanje prostora	€ 50,00
Osiguranje prostora	€ 40,00
UKUPAN TROŠAK:	€ 300,00
UKUPNO:	€ 15.905,00

Tablica 20: Troškovi režija (autorski rad)

TROŠKOVI PLAĆA					
GODINE RADA:	2025.	2026.	2027.	2028.	2029.
BROJ ZAPOSLENIH:	3	3	3	3	3
BRUTO PLAĆA MJESEČNO	€ 5.488,08	€ 5.488,08	€ 5.488,08	€ 5.488,08	€ 5.488,08
BRUTO PLAĆA GODIŠNJE:	€ 65.856,96	€ 65.856,96	€ 65.856,96	€ 65.856,96	€ 65.856,96
Prosječno	€ 21.952,32	€ 21.952,32	€ 21.952,32	€ 21.952,32	€ 21.952,32

Tablica 21: Troškovi plaća (autorski rad)

2025.					
Ulazne sirovine	**Cijena po jedinici**	**Količina**	**Mjerna jedinica**	**Mjesečni trošak**	**Godišnji trošak**
Filament	€ 23,00	40	kg	€ 920,00	€ 11.040,00
Sjajni filament	€ 28,00	4	kg	€ 112,00	€ 1.344,00
Kutija za pakiranje	€ 0,30	1100	kom.	€ 330,00	€ 3.960,00
UKUPNO:				**€ 1.362,00**	**€ 16.344,00**

Tablica 22: Troškovi materijala za 2025. godinu (autorski rad)

2026.					
Ulazne sirovine	**Cijena po jedinici**	**Količina**	**Mjerna jedinica**	**Mjesečni trošak**	**Godišnji trošak**
Filament	€ 23,00	50	kg	€ 1.150,00	€ 13.800,00
Sjajni filament	€ 28,00	5	kg	€ 140,00	€ 1.680,00
Kutija za pakiranje	€ 0,30	1250	kom.	€ 375,00	€ 4.500,00
UKUPNO:				**€ 1.665,00**	**€ 19.980,00**

Tablica 23: Troškovi materijala za 2026. godinu (autorski rad)

2027.-2032.					
Ulazne sirovine	**Cijena po jedinici**	**Količina**	**Mjerna jedinica**	**Mjesečni trošak**	**Godišnji trošak**
Filament	€ 23,00	55	kg	€ 1.265,00	€ 15.180,00
Sjajni filament	€ 28,00	5	kg	€ 140,00	€ 1.680,00
Kutija za pakiranje	€ 0,30	1300	kom.	€ 390,00	€ 4.680,00
UKUPNO:				**€ 1.795,00**	**€ 21.540,00**

Tablica 24: Troškovi materijala za 2027-2032 (autorski rad)

11.4. Proračun amortizacije

Uredska oprema, računalna oprema i e-Trgovina amortiziraju se za 25% . Računalna oprema za 50%. Građevinski objekt amortizira se za 5%. Osnivačka ulaganja i prenamjena građevinskog prostora se ne amortiziraju. Ukupna amortizacija iznosi 5.362,50 €.

OBRAČUN AMORTIZACIJE			
Opis	**Iznos**	**%**	**Amortizacija**
1. Ulaganje u osnovna sredstva (OS)			
A. Osnivačka ulaganja	**€ 1.800,00**	**0%**	**€ -**
B. Oprema			
Uredska oprema	€ 850,00	25%	€ 212,50
Računalna oprema	€ 1.200,00	50%	€ 600,00
Proizvodna oprema	€ 4.200,00	25%	€ 1.050,00
C. Ostalo			
e-Trgovina	€ 7.000,00	25%	€ 1.750,00
D. Građevinski objekt	**€ 35.000,00**	**5%**	**€ 1.750,00**
E. Prenamjena građevinskog objekta	**€ 1.500,00**	**0%**	**€ -**
Ukupan iznos amortizacije:	**€ 51.550,00**		**€ 5.362,50**

Tablica 25: Obračun amortizacije (autorski rad)

U tablici ispod prikazana je amortizacija kroz godine. Uredska oprema, proizvodna oprema i e-Trgovina amortizirat će se kroz 4 godine. Računalna oprema kroz 2 godine. Zbog toga što amortizacija za građevinski objekt iznosi 5%, on se neće uspjeti realizirati kroz 5 godine. Ukupna preostala vrijednost ulaganja u osnovna sredstva nakon pet godina iznosi 29.250,00 €, no kada se uzme u obzir TOBS, taj iznos smanjuje se na 16.438,52 €.

PRIKAZ AMORTIZACIJE KROZ NAREDNE GODINE								
Naziv	**Nabavna vrijednost**	**Stopa otpisa**	**Godine rada obrta**					**OVP**
			2025.	**2026.**	**2027.**	**2028.**	**2029.**	
1.**INVESTICIJA**								
Osnivačka ulaganja			€ -	€ -	€ -	€ -	€ -	
A. Oprema								
Uredska oprema	€ 850,00	25%	€ 212,50	€ 212,50	€ 212,50	€ 212,50	€ -	€ -
Računalna oprema	€ 1.200,00	50%	€ 600,00	€ 600,00	€ -	€ -	€ -	€ -
Proizvodna oprema	€ 4.200,00	25%	€ 1.050,00	€ 1.050,00	€ 1.050,00	€ 1.050,00	€ -	€ -
B. Građevinski objekt	€ 35.000,00	5%	€ 1.750,00	€ 1.750,00	€ 1.750,00	€ 1.750,00	€ 1.750,00	€ 26.250,00
C. e-Trgovina	€ 7.000,00	25%	€ 1.750,00	€ 1.750,00	€ 1.750,00	€ 1.750,00	€ -	€ -
2. UKUPAN IZNOS	€ 51.550,00		€ 5.362,50	€ 5.362,50	€ 4.762,50	€ 4.762,50	€ 1.750,00	€ 26.250,00
3. Ostatak vrijednosti projekta (OVP)								
Osnovna sredstva	€ 51.550,00		€ 46.187,50	€ 40.825,00	€ 36.062,50	€ 31.300,00	€ 29.550,00	€ 26.250,00
TOBS			€ 5.923,50	€ 6.145,03	€ 6.339,61	€ 6.339,48	-€ 16.438,52	-€ 16.438,52
UKUPAN IZNOS	€ 51.550,00	0	€ 52.111,00	€ 46.970,03	€ 42.402,11	€ 37.639,48	€ 13.111,48	€ 13.111,48

Tablica 26: Prikaz amortizacije kroz godine (autorski rad)

11.5. Izvori financiranja

Struktura ulaganja sastoji se od vlastitih sredstava koje iznose 41.850,00 € i kredita od 10.000,00 €. Kredit je bio potreban jer nismo imali dovoljno vlastitih sredstava da bi mogli organizaciju postaviti na noge. Kredit je podignut u Zabi na 5 godina s kamatnom stopom od 6,29 %, dok je EKS (efektivna kamatna stopa) 7.82%. Jako velik dio vlastitog sredstva čini građevinski objekt koji smo procijenili na 35.000,00 €. Objekt nismo toliko platili jer je to objekt jednog od osnivača PrintZone. Veći dio vlastitih sredstava uložen je u opremu za rad. Veći dio kredita uložen je u troškove koji se vežu uz e-trgovinu, osnivačka ulaganja i prenamjena građevinskog objekta.

STRUKTURA ULAGANJA			
Opis	**Iznos**	**Vlastita sredstva**	**Kredit**
1. Ulaganje u osnovna sredstva (OS)	**€ 51.850,00**	**€ 41.850,00**	**€ 10.000,00**
A. Osnivačka ulaganja	**€ 1.800,00**	**€ 300,00**	**€ 1.500,00**
B. Oprema	**€ 6.250,00**	**€ 6.250,00**	**€ -**
Uredska oprema	€ 850,00	€ 850,00	€ -
Računalna oprema	€ 1.200,00	€ 1.200,00	€ -
Proizvodna oprema	€ 4.200,00	€ 4.200,00	€ -
C. Ostalo	**€ 7.300,00**	**€ 300,00**	**€ 7.000,00**
Troškovi režija	€ 300,00	€ 300,00	€ -
Troškovi e-trgovine	€ 7.000,00	€ -	€ 7.000,00
D. Građevinski objekt	**€ 35.000,00**	**€ 35.000,00**	**€ -**
E. Prenamjena građevinskog objekta	**€ 1.500,00**	**€ -**	**€ 1.500,00**
2. Ulaganje u trajna obrtna sredstva	**€ -**	**€ -**	**€ -**
3. Ukupan iznos ulaganja	**€ 51.850,00**	**€ 41.850,00**	**€ 10.000,00**
%	**100,00**	**81,00**	**19,00**

Tablica 27: Struktura ulaganja (autorski rad)

Otplata kredita jednakim anuitetima i izračun EKS

K	10,000.00
p	6.29%
n	5
m	12
p/m	0.524167%

PGS =	7.82%
EKS =	**7.82%**

a =	**2,031.560**

#VALUE!

1	2	3	4	5	6	7	8	9	10	11	12	13	14	15
Razdoblje	Datum dospijeća	Isplata kredita	Druge isplate	Anuitet (otpl.rata)	Otplatna kvota	Uplate kamate	Druge uplate	Stanje kredita	TSP	Napomena	NNT	DNNT	DIK	DTSP
0	01/01/2024	10,000.00						10,000.00		isplata kredita	-10,000.00	-10,000.00	10,000.00	0.00
1	01/02/2024			2,031.56	1,979.14	52.42		8,020.86		uplata rate	2,031.56	2,018.61		
2	01/03/2024			2,031.56	1,989.52	42.04		6,031.34		uplata rate	2,031.56	2,006.57		
3	01/04/2024			2,031.56	1,999.95	31.61		4,031.39		uplata rate	2,031.56	1,993.78		
4	01/05/2024			2,031.56	2,010.43	21.13		2,020.96		uplata rate	2,031.56	1,981.48		
5	01/06/2024			2,031.56	2,020.97	10.59		0.00		uplata rate	2,031.56	1,968.85		

OTPLATNI PLAN KREDITA				
	Anuitet	Kamate	Otplatna kvota	Glavnica
1	€ 2,031.56	€ 52.42	€ 1,979.14	€ 8,020.86
2	€ 2,031.56	€ 42.04	€ 1,989.52	€ 6,031.34
3	€ 2,031.56	€ 31.61	€ 1,999.95	€ 4,031.39
4	€ 2,031.56	€ 21.13	€ 2,010.43	€ 2,020.96
5	€ 2,031.56	€ 10.59	€ 2,020.97	€ -

Otplata kredita jednakim anuitetima i izračun EKS

K	10,000.00
p	6.29%
n	60
m	12
p/m	0.524167%

PGS =	7.82%
EKS =	7.82%

a =	194.679

365

1	2	3	4	5	6	7	8	9	10	11	12	13	14	15
Razdoblje	Datum dospijeća	Isplata kredita	Druge isplate	Anuitet (otpl.rata)	Otplatna kvota	Uplate kamate	Druge uplate	Stanje kredita	TSP	Napomena	NNT	DNNT	DIK	DTSP
0	01/01/2024	10,000.00						10,000.00		isplata kredita	-10,000.00	-10,000.00	10,000.00	0.00
1	01/02/2024			194.68	142.26	52.42		9,857.74		uplata rate	194.68	193.44		
2	01/03/2024			194.68	143.01	51.67		9,714.73		uplata rate	194.68	192.29		
3	01/04/2024			194.68	143.76	50.92		9,570.97		uplata rate	194.68	191.06		
4	01/05/2024			194.68	144.51	50.17		9,426.46		uplata rate	194.68	189.88		
5	01/06/2024			194.68	145.27	49.41		9,281.19		uplata rate	194.68	188.67		
6	01/07/2024			194.68	146.03	48.65		9,135.16		uplata rate	194.68	187.51		
7	01/08/2024			194.68	146.80	47.88		8,988.36		uplata rate	194.68	186.31		
8	01/09/2024			194.68	147.57	47.11		8,840.79		uplata rate	194.68	185.12		
9	01/10/2024			194.68	148.34	46.34		8,692.45		uplata rate	194.68	183.98		
10	01/11/2024			194.68	149.12	45.56		8,543.34		uplata rate	194.68	182.81		
11	01/12/2024			194.68	149.90	44.78		8,393.44		uplata rate	194.68	181.68		
12	01/01/2025			194.68	150.68	44.00		8,242.75		uplata rate	194.68	180.52		
13	01/02/2025			194.68	151.47	43.21		8,091.28		uplata rate	194.68	179.37		
14	01/03/2025			194.68	152.27	42.41		7,939.01		uplata rate	194.68	178.34		
15	01/04/2025			194.68	153.07	41.61		7,785.95		uplata rate	194.68	177.20		
16	01/05/2025			194.68	153.87	40.81		7,632.08		uplata rate	194.68	176.11		
17	01/06/2025			194.68	154.68	40.00		7,477.40		uplata rate	194.68	174.99		
18	01/07/2025			194.68	155.49	39.19		7,321.92		uplata rate	194.68	173.91		
19	01/08/2025			194.68	156.30	38.38		7,165.61		uplata rate	194.68	172.80		
20	01/09/2025			194.68	157.12	37.56		7,008.49		uplata rate	194.68	171.70		
21	01/10/2025			194.68	157.94	36.74		6,850.55		uplata rate	194.68	170.64		
22	01/11/2025			194.68	158.77	35.91		6,691.78		uplata rate	194.68	169.55		
23	01/12/2025			194.68	159.60	35.08		6,532.17		uplata rate	194.68	168.50		
24	01/01/2026			194.68	160.44	34.24		6,371.73		uplata rate	194.68	167.43		
25	01/02/2026			194.68	161.28	33.40		6,210.45		uplata rate	194.68	166.36		
26	01/03/2026			194.68	162.13	32.55		6,048.33		uplata rate	194.68	165.40		
27	01/04/2026			194.68	162.98	31.70		5,885.35		uplata rate	194.68	164.35		
28	01/05/2026			194.68	163.83	30.85		5,721.52		uplata rate	194.68	163.34		
29	01/06/2026			194.68	164.69	29.99		5,556.83		uplata rate	194.68	162.30		
30	01/07/2026			194.68	165.55	29.13		5,391.28		uplata rate	194.68	161.29		
31	01/08/2026			194.68	166.42	28.26		5,224.85		uplata rate	194.68	160.27		
32	01/09/2026			194.68	167.29	27.39		5,057.56		uplata rate	194.68	159.24		
33	01/10/2026			194.68	168.17	26.51		4,889.39		uplata rate	194.68	158.26		
34	01/11/2026			194.68	169.05	25.63		4,720.34		uplata rate	194.68	157.25		
35	01/12/2026			194.68	169.94	24.74		4,550.40		uplata rate	194.68	156.28		
36	01/01/2027			194.68	170.83	23.85		4,379.57		uplata rate	194.68	155.29		
37	01/02/2027			194.68	171.72	22.96		4,207.85		uplata rate	194.68	154.30		
38	01/03/2027			194.68	172.62	22.06		4,035.23		uplata rate	194.68	153.41		
39	01/04/2027			194.68	173.53	21.15		3,861.70		uplata rate	194.68	152.43		
40	01/05/2027			194.68	174.44	20.24		3,687.26		uplata rate	194.68	151.49		
41	01/06/2027			194.68	175.35	19.33		3,511.91		uplata rate	194.68	150.52		
42	01/07/2027			194.68	176.27	18.41		3,335.64		uplata rate	194.68	149.60		
43	01/08/2027			194.68	177.20	17.48		3,158.44		uplata rate	194.68	148.64		
44	01/09/2027			194.68	178.12	16.56		2,980.32		uplata rate	194.68	147.69		
45	01/10/2027			194.68	179.06	15.62		2,801.26		uplata rate	194.68	146.78		
46	01/11/2027			194.68	180.00	14.68		2,621.26		uplata rate	194.68	145.85		
47	01/12/2027			194.68	180.94	13.74		2,440.32		uplata rate	194.68	144.95		
48	01/01/2028			194.68	181.89	12.79		2,258.43		uplata rate	194.68	144.02		
49	01/02/2028			194.68	182.84	11.84		2,075.59		uplata rate	194.68	143.11		
50	01/03/2028			194.68	183.80	10.88		1,891.79		uplata rate	194.68	142.25		
51	01/04/2028			194.68	184.76	9.92		1,707.03		uplata rate	194.68	141.35		
52	01/05/2028			194.68	185.73	8.95		1,521.29		uplata rate	194.68	140.47		
53	01/06/2028			194.68	186.71	7.97		1,334.59		uplata rate	194.68	139.58		
54	01/07/2028			194.68	187.68	7.00		1,146.90		uplata rate	194.68	138.72		
55	01/08/2028			194.68	188.67	6.01		958.23		uplata rate	194.68	137.83		
56	01/09/2028			194.68	189.66	5.02		768.58		uplata rate	194.68	136.95		
57	01/10/2028			194.68	190.65	4.03		577.93		uplata rate	194.68	136.11		
58	01/11/2028			194.68	191.65	3.03		386.27		uplata rate	194.68	135.24		
59	01/12/2028			194.68	192.66	2.02		193.62		uplata rate	194.68	134.41		
60	01/01/2029			194.63	193.62	1.01		0.00		uplata rate	194.63	133.52		

11.6. Projekcija računa dobiti i gubitka

U tablici ispod prikazan je račun dobiti i gubitka. Za svaku godinu napisani su prihodi, operativni rashodi, EBITDA (zarada bez poreza i rashoda), ukupne rashode, dobiti prije poreza , porez (12%), neto dobit i neto marža profita.

Račun dobiti i gubitka	2025.	2026.	2027.	2028.	2029.
Prihodi	€ 167.130,00	€ 195.840,00	€ 214.260,00	€ 214.260,00	€ 214.260,00
Operativni rashodi	€ 89.500,96	€ 93.136,96	€ 94.696,96	€ 94.696,96	€ 94.696,96
Troškovi materijala	€ 16.344,00	€ 19.980,00	€ 21.540,00	€ 21.540,00	€ 21.540,00
Trošak plaća	€ 65.856,96	€ 65.856,96	€ 65.856,96	€ 65.856,96	€ 65.856,96
Trošak režija	€ 300,00	€ 300,00	€ 300,00	€ 300,00	€ 300,00
Trošak e-trgovine	€ 7.000,00	€ 7.000,00	€ 7.000,00	€ 7.000,00	€ 7.000,00
EBITDA	€ 77.629,04	€ 102.703,04	€ 119.563,04	€ 119.563,04	€ 119.563,04
Amortizacija	€ 5.362,50	€ 5.362,50	€ 4.762,50	€ 4.762,50	€ 1.750,00
Kamate	€ 52,42	€ 42,04	€ 31,61	€ 21,13	€ 10,59
Ukupni rashodi	€ 94.863,46	€ 98.499,46	€ 99.459,46	€ 99.459,46	€ 96.446,96
Dobit prije poreza	€ 72.214,12	€ 97.298,50	€ 114.768,93	€ 114.779,41	€ 117.802,45
Porez 12%	€ 8.665,69	€ 11.675,82	€ 13.772,27	€ 13.773,53	€ 14.136,29
Neto dobit	€ 63.548,43	€ 85.622,68	€ 100.996,66	€ 101.005,88	€ 103.666,16
Neto marža profita	38,02%	43,72%	47,14%	47,14%	48,38%

Tablica 28: Račun dobiti i gubitka (autorski rad)

Za godinu 2027. izračunati su minimalni opseg realizacije i minimalna prodajna cijena. Minimalni opseg realizacije računa se tako da se fiksni troškovi podijele sa razlikom ukupnih prihoda i varijabilnih troškova. U našem slučaju oni iznose 36,72 %. Minimalna prodajna cijena se računa tako da se na fiksne troškove odaju varijabilni troškovi i to sve podijeli sa ukupnim prihodima. U našem slučaju minimalna prodajna cijena iznosi 43,15 %.

2027.	
1.FIKSNI TROŠKOVI	70.679,46 €
Amortizacija	4.762,50 €
Plaće	65.856,96 €
20% troška režija	60,00 €
2.VARIJABILNI TROŠKOVI	21.780,00 €
Troškovi materijala	21.540,00 €
80% troška režija	240,00 €
UKUPNI TROŠKOVI	92.459,46 €

Tablica 29: Ukupni troškovi za 2027. godinu (autorski rad)

Minimalni opseg realizacije						
Gmin	=	$\frac{FT}{UP - VT}$	=	$\frac{70679,46}{192.480,00}$	=	36,72%
Minimalna prodajna cijena						
Jmin	=	$\frac{FT + VT}{UP}$	=	$\frac{92459,46}{214.260,00}$	=	43,15%

Tablica 30: Izračun minimalnog opsega realizacije i minimalne prodajne cijene (autorski rad)

12. Financijsko-tržišna ocjena projekta

12.1. Statička ocjena projekta

Za izračune statičke ocjene projekta koristit ćemo 2027. godinu. Podaci koji će se koristiti su račun dobiti i gubitka, investicije i amortizacije.

Profitna marža koja se računa kao neto dobit podijeljena s ukupnim prihodom u našem slučaju iznosi 47%. Ona nam govori koliko poduzeće učinkovito upravlja troškovima i ostvaruje profit u odnosu na prihod. Rentabilnost ukupno uloženih sredstava računa se kao neto dobit podijeljena s visinom investicije koja u našem slučaju iznosi 1,95. Rentabilnost nam govori koliko učinkovito se koristi imovina poduzeća za ostvarivanje dobiti. Obrtaj ukupno uloženih sredstva računa se kao ukupni prihod podijeljen s visinom investicije . U našem slučaju iznosi 4,13. Obrtaj ukupne uloženosti sredstava pokazuje nam koliko novca smo uložili a koliki prihod ostvarili, što u našem slučaju znači da zarađujemo 4 puta više na uloženi novac. Reprodukcijska sposobnost iznosi 2,77 odnosno 277%. Računa se tako da se neto dobit zbroji s amortizacijom i podijeli s visinom investicije. Govori nam o održivosti poslovanja na duži rok. Investicijsko opterećenje po zaposlenom se računa tako da se visina investicije podijeli s brojem zaposlenih. U našem slučaju ona iznosi 17.283,33 € i pokazuje nam koliko se sredstava ulaže po zaposlenom u poduzeću.

Profitna marža=	47%
Rentabilnost ukupno uloženih sredstava=	1,95
Obrtaj ukupno uloženih sredstava=	4,13
Reprodukcijska sposobnost=	2,77
Investicijsko opterećenje po zaposlenom=	€ 17.283,33
Prosječna bruto plaća=	€ 21.952,32

Tablica 31: Statička ocjena projekta (autorski rad)

12.2. Dinamička ocjena projekta

Ekonomski tijek nam pomaže u analizi efikasnosti poslovnih procesa. Ekonomski tijek je ključan za razumijevanje poslovne učinkovitosti i planiranja budućeg rasta poduzeća.

EKONOMSKI TIJEK						
OPIS	2024	2025	2026	2027	2028	2029
	0	1	2	3	4	5
1) PRIMICI	**0**	**167.130,00 €**	**195.840,00 €**	**214.260,00 €**	**214.260,00 €**	**214.260,00 €**
1. Ukupni prihodi	0	**167.130,00 €**	**195.840,00 €**	**214.260,00 €**	**214.260,00 €**	**214.260,00 €**
2. Ostatak vrijednosti projekta						
2.1. Osnovnih sredstava						
2.2. Obrtnih sredstava						
2) IZDACI	**51.850,00 €**	**100.964,19 €**	**110.021,52 €**	**115.204,77 €**	**115.205,92 €**	**115.538,46 €**
3. Angažirana OS						
4. Angažirana TOBS		9.797,54 €	12.208,74 €	13.735,54 €	13.735,43 €	13.705,20 €
5. Troškovi materijala i usluga		16.644,00 €	20.280,00 €	21.840,00 €	21.840,00 €	21.840,00 €
6. Izdaci za osoblje		65.856,96 €	65.856,96 €	65.856,96 €	65.856,96 €	65.856,96 €
7. Porezi		8.665,69 €	11.675,82 €	13.772,27 €	13.773,53 €	14.136,29 €
3) NETO PRIMICI	-51.850,00 €	66.165,81 €	85.818,48 €	99.055,23 €	99.054,08 €	98.721,54 €
4) KUMULATIV NETO PRIMITKA	-51.850,00 €	14.315,81 €	100.134,29 €	199.189,52 €	298.243,59 €	396.965,13 €

Tablica 32: Ekonomski tijek (autorski rad)

Diskontno vrijeme nam iznosi 3.16 što je malo manje od 4 godine.

Proračun diskontiranog povrata uloženih sredstava		Diskontna stopa	4%			
Godina projekta	0	1	2	3	4	5
DNT	-51.850,00	63.620,97 €	79.344,01 €	88.059,74 €	84.671,84 €	81.141,91 €
Kumulativ DNT	-51.850,00	11.770,97	91.114,98	179.174,71	263.846,55	344.988,47

Diskontirano vrijeme povrata	3,16

Tablica 33: Diskontno vrijeme povrata (autorski rad)

Čista sadašnja vrijednost (Net Present Value -NPV) je pokazatelj koji mjeri razliku između sadašnjih vrijednosti i svih budućih priljeva i odljeva nekih projekata ili investicija. Pokazuje koliko je neki projekt ili investicija isplativ. Čista sadašnja vrijednost iznosi 344.988,47 €.

Interna stopa rentabilnosti je stopa kojoj je ukupna vrijednost zarade od investicije jednaka nuli. Jednostavnije možemo reći da nam interna stopa rentabilnosti pokazuje koliko prosječno godišnje zarađujemo na projektu.

Provjera interne stope rentabilnosti		Diskontna stopa	145%			
Godina projekta	0	1	2	3	4	5
DNT	-51.850,00	26.989,85	14.279,55	6.723,23	2.742,46	1.114,93
Kumulativ DNT	-51.850,00	-24.860,15	-10.580,61	-3.857,38	-1.114,93	0,00

Tablica 34: Interna stopa rentabilnosti (autorski rad)

Financijski tijek projekta koristi planirane novčane primitke i planirane novčane izdatke u životu projekta. Iz tablice niže navedeno vidimo da nam neto primitci iz godine u godinu rastu kao i kumulativ neto prihoda.

FINANCIJSKI TIJEK					
OPIS	2025	2026	2027	2028	2029
	1	2	3	4	5
1) PRIMICI	167.130,00 €	195.840,00 €	214.260,00 €	214.260,00 €	214.260,00 €
1. Ukupni prihodi	167.130,00 €	195.840,00 €	214.260,00 €	214.260,00 €	214.260,00 €
2. Izvori financiranja					
2.1. Vlastito ulaganje					
3. Ostatak vrijednosti projekta					

3.1. Osnovnih sredstava					
3.2. Obrtnih sredstava					
2) IZDACI	102.943,33 €	112.011,04 €	117.204,72 €	117.216,35 €	117.559,43 €
4. Investicije u OS					
5. Investicije u TOBS	9.797,54 €	12.208,74 €	13.735,54 €	13.735,43 €	13.705,20 €
6. Troškovi materijala	16.644,00 €	20.280,00 €	21.840,00 €	21.840,00 €	21.840,00 €
7. Izdaci za osoblje	65.856,96 €	65.856,96 €	65.856,96 €	65.856,96 €	65.856,96 €
8. Porezi	8.665,69 €	11.675,82 €	13.772,27 €	13.773,53 €	14.136,29 €
9. Otplata (Glavnica + Kamate)	1.979,14 €	1.989,52 €	1.999,95 €	2.010,43 €	2.020,97 €
3) NETO PRIMICI	64.186,67 €	83.828,96 €	97.055,28 €	97.043,65 €	96.700,57 €
4) KUMULATIV NETO PRIMITAKA	64.186,67 €	148.015,63 €	245.070,91 €	342.114,55 €	438.815,12 €

Tablica 35: Financijski tijek (autorski rad)

13. Zaključak

Iz predstavljenog poslovnog plana, možemo reći da naše poduzeće PrintZona predstavlja dobar primjer malog poduzeća koje je u kratkom vremenskom razdoblju ostvarilo zadovoljavajuće rezultate. Ističemo se našim inovativnim pristupom, kvalitetnom proizvodnjom i mogućnošću prilagodljivosti zahtjevima tržišta. Temelj djelatnosti leži u 3D printanju i usmjerenosti prema potrebama korisnika, što osigurava konkurentsku prednost i prostor za daljnji rast. Provedena je detaljna analiza unutarnje i vanjske okoline, uključujući SWOT analizu, BCG matricu i konkurentsku analizu. Ove analize nam govore gdje se mi trenutno nalazimo u usporedbi s našim konkurentima na tržištu. Misija i vizija jasno ističu usmjerenost prema održivom rastu i postizanju prepoznatljivosti na regionalnom tržištu. Možemo istaknuti da je naša organizacijska kultura usmjerena na timski rad i zajednička druženja koji poboljšavaju međusobne odnose i motivaciju između zaposlenika. U budućnosti planiramo dodatno razvijati svoju ponudu proizvoda i usluga te nastaviti ulagati u nove tehnologije. Nove tehnologije podrazumijevaju ulaganje u novije modele 3D printera i softvere za dizajn kako bi se povećala kvaliteta i preciznost proizvoda. Također, planiramo proširiti svoje poslovanje na regionalna i međunarodna tržišta otvaranjem novih poslovnica u drugim gradovima. Uočili smo mogućnost poboljšanja u područjima digitalnog marketinga i prisutnosti na društvenim mrežama radi povećanja prodaje i dostizanje novih potencijalnih kupaca. Povećanje prepoznatljivosti samog brenda poduzeća planiramo ostvariti sudjelovanjem na poslovnim sajmovima i izložbama. Ukratko, htjeli bi istaknuti da nam je budući cilj postati vodeći pružatelj 3D printanih proizvoda u regiji te proširiti svoju prepoznatljivost i brand. Planiramo dodatno razviti nove linije proizvoda i tehnološka rješenja te povećati bazu klijenata na domaćem i inozemnom tržištu.

Popis slika

Slika 1: Logo poduzeća PrintZona (ChatGPT) 1
Slika 2: Struktura poduzeća 2
Slika 3: Prikaz procesa 3D printanja 6
Slika 4: Proces 3D printanja (ChatGPT) 6
Slika 5: SWOT analiza poduzeća 10
Slika 6: BCG matrica poduzeća 13
Slika 7: Prikaz lokacije poduzeća PrintZona 15
Slika 8: Prikaz poslovnog prostora 15
Slika 11: Novčanik - Model A 17
Slika 10: Novčanik - Model B 17
Slika 12: Novčanik - Model C 18

Popis tablica

Tablica 1: Vrste proizvoda i usluga i cijene (autorski rad) 16
Tablica 2: Struktura ulaganja (autorski rad) 21
Tablica 3: Izračun bruto plače (autorski rad).....21
Tablica 4: Prihodi za 2022. godinu (autorski rad).....23
Tablica 5: Prihodi za 2023. godinu (autorski rad).....24
Tablica 6: Prihodi za 2024. godinu (autorski rad).....24
Tablica 7: Prihodi za 2025. godinu (autorski rad).....25
Tablica 8: Prihodi za 2026. godinu (autorski rad).....25
Tablica 9: Prihodi za 2027. godinu (autorski rad).....26
Tablica 10: Troškovi osnivanja (autorski rad).....27
Tablica 11: Troškovi uredske opreme (autorski rad) 27
Tablica 12: Troškovi računalne opreme (autorski rad) 28
Tablica 13: Troškovi proizvodne opreme i pribora (autorski rad).....28
Tablica 14: Troškovi opremanja prostora (autorski rad) 28
Tablica 15: Troškovi prenamjene građevinskog objekta (autorski rad).....29
Tablica 16: Troškovi e-trgovine 8 (autorski rad) 29
Tablica 17: Troškovi režija (autorski rad) 29
Tablica 18: TOBS-Ukupna svota (autorski rad).....30
Tablica 19: TOBS-Potreban iznos (autorski rad).....30
Tablica 20: Troškovi režija (autorski rad) 31
Tablica 21: Troškovi plaća (autorski rad) 31
Tablica 22: Troškovi materijala za 2025. godinu (autorski rad) 31
Tablica 23: Troškovi materijala za 2026. godinu (autorski rad) 32
Tablica 24: Troškovi materijala za 2027-2032 (autorski rad).....32
Tablica 25: Obračun amortizacije (autorski rad).....32
Tablica 26: Prikaz amortizacije kroz godine (autorski rad) 33
Tablica 27: Struktura ulaganja (autorski rad) 34
Tablica 28: Račun dobiti i gubitka (autorski rad) 37
Tablica 29: Ukupni troškovi za 2027. godinu (autorski rad).....38
Tablica 30: Izračun minimalnog opsega realizacije i minimalne prodajne cijene (autorski rad) 38
Tablica 31: Statička ocjena projekta (autorski rad) 39
Tablica 32: Ekonomski tijek (autorski rad) 40
Tablica 33: Diskontno vrijeme povrata (autorski rad) 41
Tablica 34: Interna stopa rentabilnosti (autorski rad) 41
Tablica 35: Financijski tijek (autorski rad) 42

Prilog – Certifikat zelene održive proizvodnje